臺灣日日新報 夕刊
十一月十日
夕刊定價一部一錢
發行所 臺灣日日新報社
(第二種)(郵便物認可) 昭和十一年十一月十日 臺灣日日新報 (水曜日) 第一萬三千百五十七號 A (一)

最後的態度を支那、表明せん
愼重を期する爲め 七次會談けふ開催

【東京九日發】九日午後擧行される豫定であつた川越・張群兩氏第七次會談は支那側の都合に依り十日午後三時に變更された、右は第七次會談は支那側としては最後の明確な態度を表明すべき立場に至つてゐる爲め張外交部長も愼重を期してゐる爲めと見られる、即ち張部長は九日外交部首腦會議を開き從來の經緯交渉を基礎に詳細な具體案を決定し、直ちに洛陽にある蔣介石氏に打電し其の指示を仰いだ、從つて張部長は右回訓の到着を待ち十日午前の行政院會議に一切を報告諒解を求めた上川越大使との第七次會談に臨むものと見られてゐる

行政機構改革 軍部案の内容
陸海軍當局談の形式で發表

【東京十日發】陸軍省では九日夜海軍省と打合せの結果左の如く行政機構改革に關する軍部共同提案の内容を陸海軍當局談の形式で發表した

十一月九日午後十一時陸軍省發表

陸海軍當局談

一、總理大臣の希望に依り政治行政機構の整備改善に關し陸海兩大臣より提出せる意見左の如し

國運の進展に伴ひ帝國憲法を基本とし庶政を一新す、それが爲め先づ政治行政機構の全般に亘り根本的刷新を行ふ、其の要綱左の如し

其一、中央行政機構

一、重要國務に關する調査統制、豫算の統制配置等に關する事項を掌る機關を創設し總理大臣の管理に屬す

二、人事行政の統制刷新に關する事項を掌る機關を創設し總理大臣の管理に屬せしむることを得

三、外務拓務兩省を統合し對外政策を統制强化す、內閣に朝鮮及び臺灣總督府、南洋廳に關する事務を管理する機關を設置す

四、農林商工兩省を統合し且つ貿易、燃料、電氣等に關する機關を擴大若くは新設し產業行政を合理强化す

五、文部省內に內務省の神社局所管事項を統合し、特に國民精神の作興、體育の向上を圖る

六、內務省を改組し神社局及び道路港灣に關する土木行政の一部を夫々五及び七に移管し、內務行政機構を刷新し衞生に關する機關を統合强化す

七、航空、鐵道、遞信行政を統合し、特に民間航空事業の劃期的躍進を促進し、船舶、港灣行政を統合强化す

八、各省は時運に即應する爲め其の內容を整備改善すると共に各省間に重複交錯する行政機構所管事務及び研究機關を統合整理す

其二、地方行政制度

中央行政機構の整備改善及び國運の進展に伴ひ地方行政制度を刷新す

其三、議會

國運の進展並に議會の現情に鑑み議院法及び選擧法を改正し議會を刷新す

【附】本要綱實施の爲め先づ必要なる省大臣の臨時兼攝を行ふものとす

二、而して中央行政機構の整備改善に關する提案の趣旨左の如し

一、主眼

國防の强化、海外發展、產業の振興等國策の設定運用の綜合統制を期するは世運の進展、內外の情勢に鑑み最緊要事に屬するも、現行中央行政機構に依りては當事の對立不統一或は機能の不充分なる等右目的達成に遺憾少からずと認めらるるを以て速かにこれが整備改善を行ひ國政の統制强化を期するを主眼とす

二、重要國務の綜合統制機關

本機關は重要國務の調査、立案各省重要政務の統制審議、これに伴ふ豫算の統制按配に關する事項を司る、これが爲め內閣調査局情報委員會を改組强化し本機關に統合す、本機關の長官は閣の內、外を問はず總理と形影相伴ひ十分の輔佐の實を盡す事を得せしめ、且つ所要に應じ國務大臣として內閣員に列する事を得せしむ

三、內閣人事行政機關

本機關は各省文官人事の統制均衡に當り、中央地方人事の脈絡を形成す、尙文官任用令を改め自由任用の範圍を擴張して廣く人材登用を圖り、特に國營事業其他要業の統制指導に任ずる政府機關の役員には民間堪能の士を任用する等人事行政全般に亘り刷新す

四、各省其他の統合

新設各省の統合は對外政策の强化統一を期し又交通產業等行政各部門に於ける摩擦を排除し、行政機能の統一圓滑を期するに當り航空、衞生、燃料、電氣、貿易及び船舶、港灣等に關する行政機關は世運の進展と國防上の要求に基づきこれを擴大强化する、航空に於て特に然り、而して鐵道、遞信の現業機關は夫々行政機關の管理に屬する別個の機關たらしむ

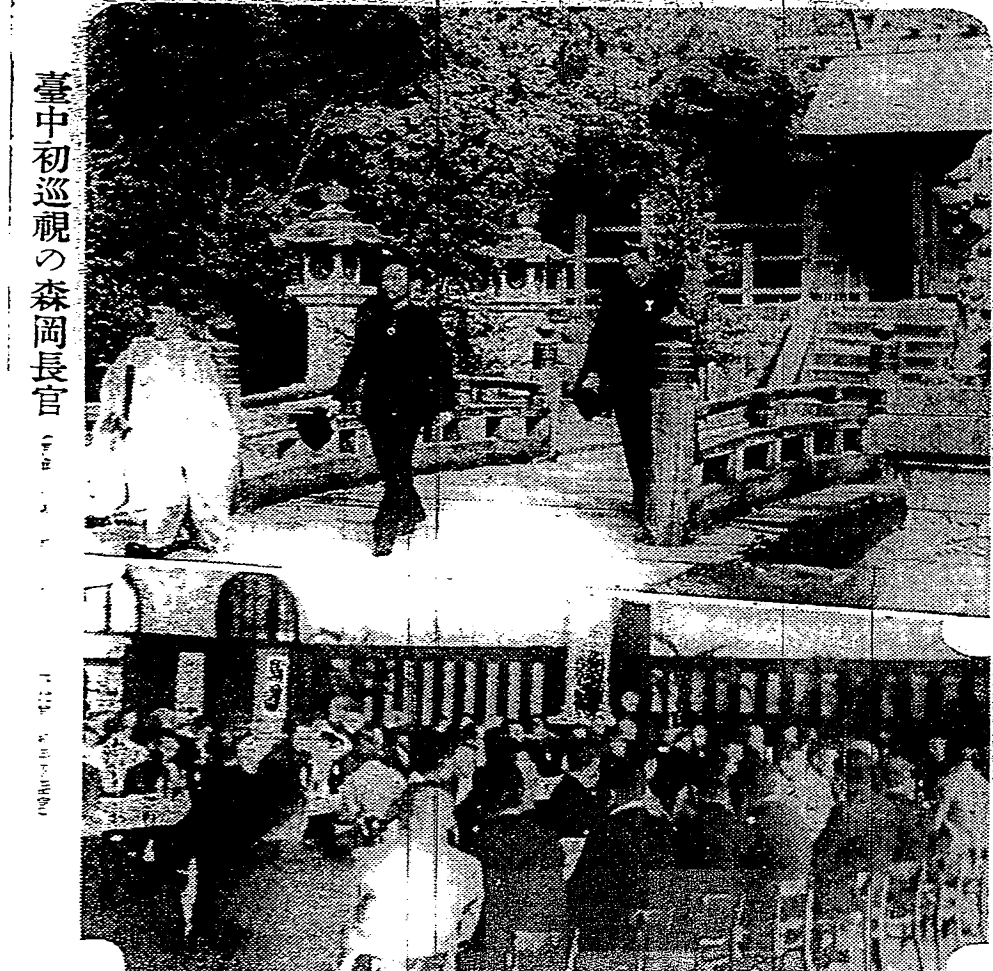

臺中初巡視の森岡長官

成行き嚴重監視
機構改革と陸軍の態度

【東京十日發】陸海軍當局は陸海軍當局談の形式で行政機構改革に關する軍部共同提案の內容全部を闡明したが今後軍部としては九日の四相會議に於ける說明を最後として暫らく靜觀的態度に移り四相會議の成行き並に政府の態度を注視し愈々內閣に革新の熱意なしとの見極めがついた場合は斷乎たる手段に出づるといふ最後の決意を固めてゐるやうである

調査局より從來屢々歷代內閣或は政黨各派において研究された行政機構改革の參考資料を蒐集したので、十六日以後の四相會議では各閣僚は夫々參考資料を詳細に檢討して自由討議が行はれるものと見られてゐる、然し結局廣田首相並に各閣僚の意向を綜合して軍部案を中心に軍部案を基礎として具體的審議が行はれることは必至である、その際軍部の要求する如く實現容易なものより可及的速かに具體化を研究することになる筈で、差當り國策綜合統制機關の設置は最も實現性のある問題として考慮されるとともに之と不可分關係にある右機關の長官(無任所大臣)問題が必然的に檢討されるものと見られてゐる

十六日更に第三次四相會議

【東京九日發】九日首相官邸における四相會議において長谷川海軍次官は軍部案の內容を仔細に說明した後軍として提出せる改革案をもつて適切妥當のものと確信してゐるがもとより參考案の範圍のもので絕對的のものではない、若し四相會議の結果これ以上の良案あらば贊成に吝かでない、改革實施の期は出來るだけ早きを望む、殊に國策綜合機關の如きは年內に實現したいと率直に意向を表明し四相の諒解を求め、これに關し各閣僚また軍部側の抱懷する地方行政、議會制度改革等に關しても質疑的質問應答あり梅津、長谷川兩次官は午後四時十分辭去四相は居殘り今後の方針を協議し十六日午前十時より第三次四相會議を開くこととした、すこととなつたが同日の會議では

四相會議で自由討議 次回から

【東京十日發】九日の四相會議の結果第三回會議は十六日午前十時より開會、愈々本格的審議に乘出す

從來の例を破りル大統領が出席
米洲會議開會式に

【ワシントン八日ジョンソン特派員發】西半球二十一ヶ國を打つて一丸とする第八回米洲平和會議は愈々來る十二月一日からヴエノスアイレスで華々しく開催されるが今會議に米大統領が從來の例を破り特に開會式に出席する事に內定した事は米政府が如何に米大陸諸國相互間の緊密化に重大意義を置いてゐるかを實證するものとして注目されてゐる、全歐は今や戰亂の渦中に踊み [illegible] に解決し難い現狀に鑑み大統領は先づ中南米諸國との間に政治的經濟的兩分野に亘る强固な連繫を目的とした米洲聯盟を確立する意向を有すと云はれ、之が實現の爲めの會議が成功した曉には歐洲問題に乘出し自發的にモンロー主義の擴張 [illegible] 議の最大目的だと云はれる、米洲新平和機構案は相互平和協利の原則に則つたもので內容として傳へられる所は次の如くである

政治的平和案 米洲二十一ヶ國の國內的國際的平和を維持する爲め次の方策を行ふ

一、中南米の諸國は內政に關する從來の干渉主義を放棄する

一、歐洲政局の紛爭に對しては米洲各國の單獨宣言方針を廢止し米洲全體の共同的行動を決定する

一、 [illegible] 經濟的平和案 米洲國相互間の求 [illegible]

新條約骨子

【モスクワ [illegible] 發同盟】 [illegible] 結果、兩代表の意見完全に一致し愈々條約成文につき審議を遂げた大體十四日までに新條約に假調印する事に決定した

一、新條約 [illegible]

一、 [illegible]

出超五百四十六萬餘圓

【東京十日發】大藏省發表、十一月上旬に於ける本邦對外貿易は左表の如く輸出入差引五百四十六萬一千圓の出超となつた(單位千圓)

	本旬	前年同期
輸出	七〇、七八六	五五、八四六
輸入	六五、三二五	四五、三六六
差引出超	五、四六一	一〇、四八〇
一月以降累計入超	一四三、七〇二	出超 一四

その日その日

○ 時代の風向きに割り切つてゐるのに、之に即する革新は殆ど行はれず、人の顏色ばかり見てゐる

○ 今の政治家に確たる指導精神ありやだ、他が發言し引摺廻すも無理はあるまい

○ 缺けてゐるもの、信念、迫力、熱意、中心勢力、指導精論等々

○ 日本の總人口ざつと一億、質では無論のこと、量においても今や所謂の一大民族

○ 日支の交渉、花道の所作事かとても長い／＼、觀衆はヂレる

○ 懇と無統制、無警察にしてゐる支那だ、やらうと思へば之も容易

○ 官吏府の下 [illegible] 事、 [illegible] 結構その他各層の興望も、「明朗」に必要な礎石

○ 專拓の店開き近づき、目下陣容を整へる最中、仕事に [illegible] 人物如何にある、ポイントを過るな

○ 豫測 [illegible] の出來榮え有つて然るべし

明年度の自然增收 六千萬圓に見積る
經濟界好轉の傾向も天井か

【東京十日發】大藏省では九月省議で協議した總歲入豫算見積りに於ける明年度豫算に見積らるべき租稅官業收入等の自然增收額は六千萬圓程度といふに決定した、即ちこれを本年度豫算に於ける自然增八千二百萬圓に比し二千萬圓以上の減收となる譯である、その理由とされるところは我經濟の進展、國際通商關係の擴大等に注目される砿等業觀を許さぬ事、提出總額の巨額に比し租稅の上昇は難かしい事等が擧げられてゐるが、租稅、官業收入等所謂經常歲入に現はれた經濟界好轉の傾向が既に或る程度飽和點に達した事を示すものであつて今後の [illegible] 測定する上からも注目される

新竹市公會堂で招待茶話會
長官、錦水視察

[illegible]

日、漁業新條約近く假調印

[illegible]

立候補者

十日正午まで

[illegible]

新竹市亂戰か

【新竹電話】新竹州會議員立候補は去る五日を以て第一區三名、第二區九名、第三區十二名、合計二十四名の屆出あり之で全く出馬者は揃つたかの感を思はせたが、三區は激戰を續けつつあり、獨り一區の新竹市のみは三名の定員に三名の出馬で無風狀態を呈してゐたが、二日頃より [illegible] の立候補說傳はり [illegible] 無風狀態 [illegible] かならぬ空氣が [illegible] 更に本島人方面の [illegible] 候補を [illegible] であつた

何の區からも全部立候補
州議戰愈よ本格的

選擧運動も漸次活潑に見られて州議戰は各地共相當激戰を豫想され冬眠狀態なりし高雄州第一區からも十日二名の立候補者ありこれを最後に無立候補の區なく州議戰も本格的活動に移つた

水曜會銀建値 再び引上げ

【東京十日發】水曜會では十日銀建値を一キロに付き二圓五十六錢六厘方と再び大幅の引上げを爲し五十二圓八十三錢二厘と改訂して本年一月以降の高値を示し、東京市中取引相場も追隨して引上げた右は今朝入電のロンドン銀塊相場一ペンス十六分の一方、ニューヨーク銀塊相場 [illegible] の買物に依つた爲めである

二仙四分の三高の四十七仙二分の一と今年一月以來の高値である、右原因は世界各地高とロンドン筋

倫敦銀塊續騰

【倫敦九日發同盟】 [illegible] 塊相場は九日の寄付 [illegible] ペンス十六分の二十一ペンス [illegible] [illegible] 買物に [illegible] であつた

愛すべき哉 (41)

武田麟太郎
挿繪 富永謙太郎

秋の日曜(十一)

酒子はさう云ふと、もう毛布なぞを取り出して、床を敷かうとした。まだ、そんな時間でもなかつた。

渡邊は顏をしかめた。

「――どちらにしても、今夜は引きあげ給へ」

瀬川君に悪いから、と云はうとしたが、あの饒舌的にのつぺりした男を思ひ出しただけでも、不愉快になつたので、彼は口を閉ぢた。

「――馴れない仕事つてものは、骨が折れるものね」

いつもは瀬川にさせてゐたのであらう。彼女は手にクリームを塗りこんだりした。彼が默つてゐるので、退屈さうに机の上の本をば [illegible]

合點いてるのはあなたの意志ぢやなくつて、私の意志なのよ」

これもさつき買つて來たらしいスリッパをぺたぺたと鳴らして、洗場へさつさと行つて了ふのだ。渡邊は、やれやれと呟いてゐるより仕方がなかつた。

「――ほんとに水までが冷たい、こんなに赤くなつちまつた」

酒子は戻つて來て、兩手をぶらぶらさせてゐた。

「――大丈夫よ」

「――勝手にしろと云ふところだけど、それぢやあ風邪をひく」

「――斷然いや」

敷いた毛布にそのまま轉がつて「少し背中が痛いかな」

わざと肩先を床にゴツゴツ [illegible]

うだ。「自分が昭和三年ごろ某國の學務部長を勤めてゐる際の知事は森岡長官であつたが、其年の秋大演習が始まるといふ前、朝鮮へ行かぬかとの誘ひが掛つて來たので森岡知事に相談すると、演習も始まるし困るネ…との事であつたが、朝鮮側の懇望もだし難く朝鮮總督府秘書官として初めて外地勤務に出た▲すると其の後森岡知事も栃木縣知事に代り、而も間もなく朝鮮の警務局長として赴任して來られ朝鮮で再會「ヤア復た逢うたね」といふ譯▲その後自分は三年ほど秘書官をつとめ更に外國を一巡して歸朝、全羅南道の內務部長となり光州に住ひ具さに地方の實狀を知る事ができた、同地は學校騷動などあつて問題の地方であつた▲そんな譯で森岡長官とは長い間の關係で可愛がられました、茨城縣から朝鮮、臺灣と深い縁です」としんみり。

怪奇! 驚嘆! 探偵小說 大暗室 江戶川亂步
キング十二月號で大評判の大傑作
見よ! 待望の巨篇何人をも魅了せずにはおかぬ江戶川亂步氏の快篇、魔美の樣な惡魔の化身大曾根が病める有明男爵の信頼を裏切つて慘虐な大犯罪に犧牲となつた佳人京子、大曾根の血をうけた龍次、一旦大曾根に殺害された男爵の遺兒友之助が再び此世に現はれて驚くべき大復讐の計畫等々――
世の中にこれ程不思議な物語が又とあらうか面白い面白い大傑作!

キング十二月號で大評判の三大呼物
映畫俳優大座談會 人氣花形十一氏出席 …東西映畫スター十一氏が見聞した秘話、珍談、奇談、失敗談その他映畫界のうらおもてをありのまゝに打明けた大座談會 面白い話珍しい話が澤山!
猛獸國探險大畫報 身の毛もよだつ大冒險 …猛獸王國アフリカの奧地に分け入り約一ケ年半、遂ゆる危險と闘ひつゝ野獸の生活を思ひの儘に撮影したジョンソン氏夫妻の冒險實話と驚異に見られぬ貴重な大畫報
仇討捕物三大傑作 選りぬいたとても面白い傑作 ▲美しき白鬼 …美女を狙ふ奇怪な殺人鬼 角田喜久雄 ▲初五郎素人手柄 …一念凝つて意外の大手柄 目黑麥男 ▲仇討浮世旅 …近藤勇の好敵手の俠劇 小山寬二
キング 十二月號は六百十頁の大冊 小說丈でも十數篇外大讀物を滿載 五十錢(送料)お早く御註文下さい 大日本雄辯會講談社

二萬の官民參集し けふ詔書奉讀式
新公園にて大國旗のもとに いとも嚴肅に行はる

國民精神作興に關する詔書奉讀式は詔書換發記念日の十日午前七時二十分から臺北新公園廣場に於ていとも嚴肅に行はれた、當日國民精神に勢ひ立つた島都二萬の會衆は定刻前七時には既に式場に集合、軍隊、警官、官衙員、男女各中等學校、小公學校、青年團、壯丁團、消防組、各種教化團體、知會團體、會社銀行團體、其他一般市民の順に整列し、定刻前二十分、特に十一日東京日比谷で發表される作品歡迎『伸び行く日本』が第二高女石田教諭の指揮、バンドの伴奏で全會合唱練習を行つたが、やがて嚠喨たるラッパの音につれて小林總督、畑軍司令官が入場、着席し七時二十分、野澤市助役の開式の辭に續いて君が代合唱裡に國旗の揭揚を行ひ、秋空高く飜翻と翻へる大國旗の下一同皇大神宮を遙拜、次に宮城を遙拜し、終つて石井臺北市尹は國民精神作興に關する詔書を奉讀

續いて 式辭を述べ代つて小林總督の發聲にて、大日本帝國萬歲を三唱、市助役の閉式の辭にて同四十分解散した

新竹の記念式

【新竹電話】新竹市に於ける國民精神作興詔書換發記念式は十日午前七時小學校校庭に於て行はれたが市内官民諸團體多數參列終了後一同新竹神社に參拜した

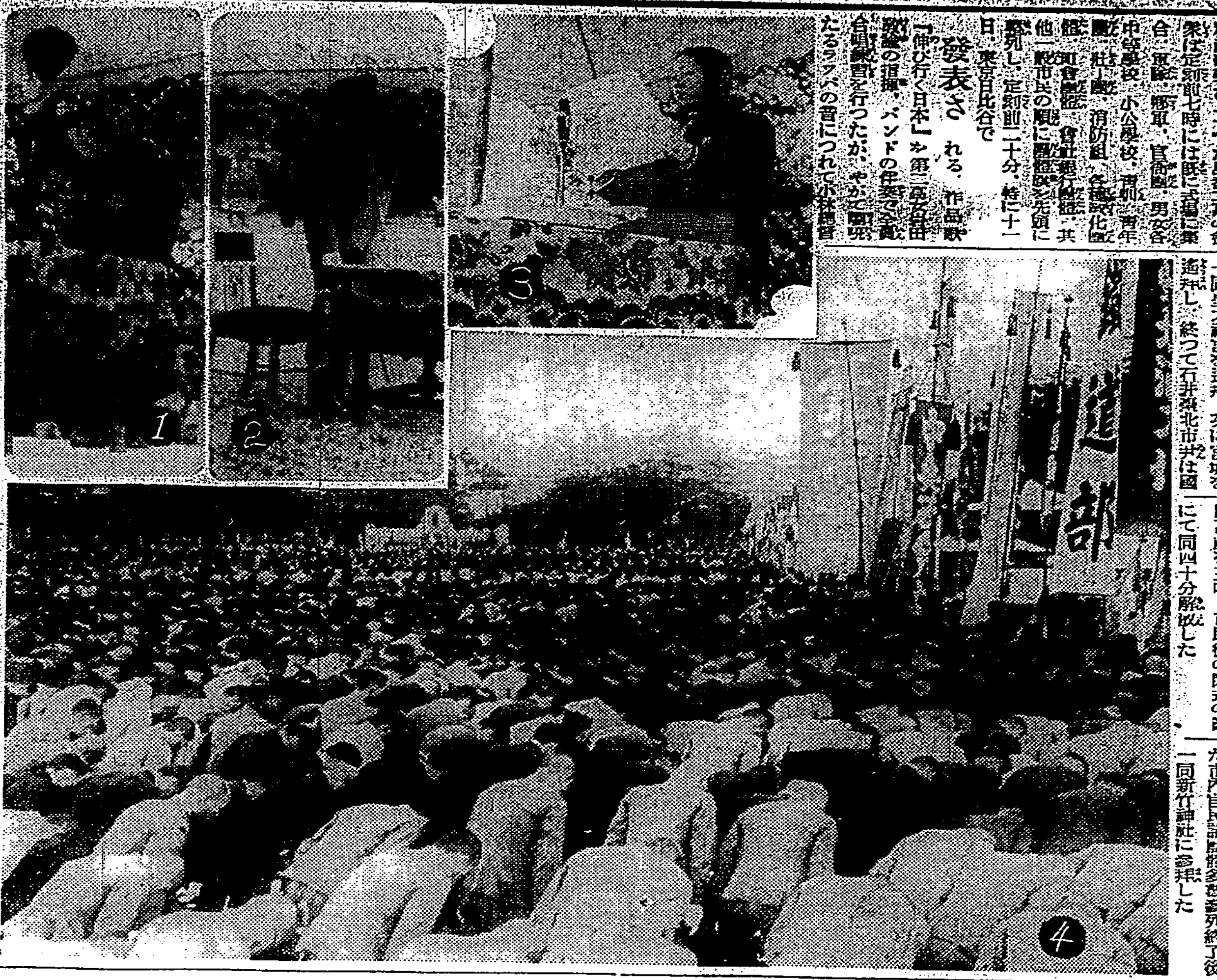

詔書奉讀式畫報
（1）萬歲を三唱する小林總督（2）畑軍司令官（3）詔書を奉讀する石井臺北市尹（4）皇大神宮を遙拜する二萬の會衆

革命軍ムーア人部隊 舊王宮を占據
政府軍に內訌起る

……宮を占據したと、更に別報……によれば革命軍ムーア人部隊は八日夜來激戰の……首都の死命は……

塹壕陣地を放棄 政府軍遂に潰走

……主要……建物……

避難民多數 市内に……

けふから衞戍病院 陸軍病院と改稱
事務上にも幾多改正さる

陸軍では四日軍令をもつて衞戍病院の名稱を改正して「陸軍病院」とし本十日よりこれが施行する旨公布するところがあつたので十日から衞戍病院は陸軍病院と改稱されるわけである軍令と同時に勅令第三百八十七號をもつて衞戍病院令の改正の件が四日附官報で公布されたがその主なる要旨を擧げると衞戍病院令には

第一條 衞戍病院は之を衞戍地に置く衞戍病院は其の衞戍地名を冠稱す

とあるのが陸軍病院令では

第一條 陸軍病院は所要の陸軍部隊所在地に之を置く陸軍病院は其の所在地名を冠稱す

とあり從來の軍醫正、軍醫、藥劑正、藥劑官、看護長、計手等はいづれも何々陸軍病院附となるわけである、衞戍病院令第九條には病院長は衞戍病院所在地高級團隊長（師團長）に隷し但し（中略）に在りては臺灣軍司令官（後略）に隷して後略

とあるのが陸軍病院令第九條では病院長は陸軍病院所在地所管の師團長に隷す但し（中略）臺灣に在りては臺灣軍司令官（後略）に隷す

と改正された尚其他改正の要點は陸軍病院は見習醫官、見習藥劑官、軍醫候補生、衞生部候補生の教育を掌ることになつたことと病院長の業務總理に關する點等である

（寫眞は看板をかけ替へた臺北陸軍病院）

其の所在地名を冠稱することとなつた、そこで一例をあげれば臺北衞戍病院は臺北陸軍病院と改稱されたわけである。陸軍病院令第七條に

陸軍病院に左の職員を置く病院長、病院附准士官及下士官、看護婦

革命軍の猛攻擊に 娘子軍一個大隊
悲慘にも全滅か

【マドリッド九日發同盟】人民戰線娘子軍は首都陷落を前に果敢な活躍を示し斷然男子を瞠若たらしめてゐたが九日朝來革命軍の攻擊に娘子軍一個大隊は悲慘にも全滅を傳へらる

大統領官邸その他 主要官衙を破壞
革命軍の十二吋砲火奏功

……主要建物は次ぎ次ぎに破壞され……大統領官邸……

邦人經營紡織工場の 工人ら要求を提出
陸戰隊その他嚴重警戒
取敢へず五分の 賃銀値上げを承認
日本紡績同業會緊急……

……華商紡織永安、申新……五千二百名は本年棉花の豐作により各紡績の採算良好なるに乘じ賃銀一割の値上げを要求……ため外人紡績も警戒中の所……東部一帶の全紡績會社に波及し……日本人經營の上海紡織……日華、豐田、内外、大康……

俄かに冬氣分

南洋に對しては 餘り喋るはよくない
井上雅二氏語る

……歸朝の途來臺した……

……來何等かの形に於て實現するであらう、先般來……基隆暴行事件は各地の……

日本に……

村田社長に陳情
商船の格下問題を

【基隆電話】基隆市會議員月番幹事森山、宇田兩氏は村田商船社長の來臺を機に同社基隆支店の格下げ問題につき直接同社長の胸中を打診すべく檄を飛ばし九日午後より田民（民）、明氏、松浦、河合、顔其他諸氏と公會堂應接室に會合し種々打合せをなしたが結局市民を通じて村田氏の意向をただした後夕刻同氏來基を機會に市參事會員、月番幹事七氏が代表となつて會見格下げ問題について商船側の意向をただし今後大いに善處せられたき旨懇談して會見を了つた

同盟記者倶樂部 竣功祝賀式擧行

【東京九日發】新議事堂建設に伴ふ同盟記者倶樂部の新屋は議事堂裏側をもつて衆議院敷地に建築中の所此程竣功し九日午後二時から新議事堂前廣場で近衞、富田貴衆兩院議長、同盟記者倶樂部員等約六百名出席、竣功祝賀式を擧行した

新竹青訓の査閱 來る廿四日に變更

……設定の新竹青年訓練所査閲は都合により十一月二十四日午後二時よりと變更になつた

田村新吉氏逝く

【神戸十日發】貴族院議員田村新吉氏は九日午前十時心臓麻痺で兵庫縣垂水の自邸で逝去した享年七四

市内中等學校野球大會

臺灣體育協會臺北支部主催市内中等學校野球大會は十四日から左の如く西山球場で開催されることになつたが今回からは國民中學がダークホースとして初登場するので一新の氣分が注入されることと期待されてゐる

△十四日（第一次戰）國民中學對臺北一師午後二時開始
△十五日（準決勝戰）臺北工業對臺北一中午前十時半、臺北商業對國民中、北一師の勝者
△二十一日（決勝戰）午後二時

武滿組が優勝す
老壯年庭球複式選手權

第七回全島老壯年庭球（硬）複式選手權大會決勝戰は八日午後二時から南門町鐵道コートで擧行されたがセット・オールの接戰の後專賣局の比律賓人イノセ……組が優勝榮冠を獲つた

國防獻金

臺北市新富町一ノ一九野口多喜子さんは去る十月一八日金五十二圓二十二錢入の財布を拾得し其の禮金二圓を貰つたが國防獻金として南署へ提出した

▲内臺定期航空十日發 上り便3M機『かりがね』號は午前五時二十……
▲島内定期航空西線下り便スーパー機は午前八時臺北を出發、乘客……東部一郎、吉岡一見の兩氏
……臺北飛行場を出發、乘客は坂……に臺灣師匠若柳氏等五名

あすの天氣
臺北觀測所發表

北部地方 東の和風晴
……東の疾風晴
……北の和風晴後曇
……北の和風晴
……北の和風晴

各地溫度

割烹 梅屋敷 電話九七六・七四五番
御料理 竹の家 電話六四番
割烹 新喜樂
割烹 梅本 電話五五番
川魚御料理 宴會特別勉強 臺北市元園町 竹巴 電二三五番
割烹 日本亭 電話七六番
蒲燒 天ぷら よせ鍋 御料理 表町 中惣 電話八六八番
食道樂 大和町 二鶴
御料理 紀州庵 本店 支店 川端町
蒲燒 天ぷら 柳川 大世界前 江戸長
神戸精肉 すきやき かしわ よせなべ 燒鳥 專門の 喜らく 出前ハ直グ御屆致シマス 電話一四八四番
和洋結髮と 御結婚の御支度は 是非共 市橋美粧園で 大和町 同 支部 基隆市 同 支部
臺日案內
書籍 新古雜誌 至誠堂書店 西門町八角堂前 電話三七〇二番
醫院 X光線新設 内科 小兒科 小林醫院 臺北大和町
樂器 中古ピアノオルガン 賣買 臺北老松町 小林
寫眞 新古レコード交換賣買 千歲町 河合
寫眞機と材料の御用は 臺北市榮町 西尾商會
料理屋 新鋭カメラ 特賣 臺北市京町 フタバ寫眞機部
大家向き 宴會大勉強 魚文
辨金本家
洋服 洋服と制帽の御用命に スミカ洋服
近江屋洋服店
藥種商 月やく 臺北大正町
染物洗張 祝入退營旗へ 丸三

雜件 電話賣買 商品券賣買 電話金融商品債券 小口金融 電話賣買 土地家屋賣買仲介 都瓦斯コークス 各種コークスと木炭は 特許辨理士 岸商會 毛糸新荷揃 タンス・机鏡臺 運命鑑定 婦人組長 平戸の摺味噌 風味の良い 東京卵ケーキ燒機

豫約募集 コロムビア兒童文庫 コロムビアレコードとエホンによる
家庭に於ける兒童のよき教養のために！
監修 岸邊福雄先生 久保良英先生 倉橋惣三先生 久米正雄先生 小西重直先生 佐々木秀一先生 西條八十先生 山田耕筰先生
童謠、童話、學習劇、兒童向洋樂名曲の粹 全六枚
毎月レコード一枚とエホン配布 深澤省三著色裝幀アルバム進呈 毎月會費 一圓五十錢 申込〆切 十一月三十日
お早く御申込下さい

志らが赤毛染 るり羽
特長 一、色艶一番の染毛料 一、髮は洗はずとも直ぐ染る 一、ムラなく染る 一、クセ毛を直し見るからにフツクリとする髮となる 一、洗へば洗ふほど色艶を増し益々美しい
フツクリした艶々しい漆黑の髮……
私達女性はいつまでも若々しく美しく生々として人生を朗かに暮しませう……

石鹸讀本（17）
ねばりのない泡は、たゞ泡といふだけで石鹸の目的を果しません。

御殿女中 (97)

邦枝完二作　神保朋世画

（挿上演禁）

奇緣（十二）

「なに、お金が欲しかないんだつて。」

意外に、おころはぎよツとしたのであらう。あらためて定吉の顔を見詰めた。

「錢ア天下の廻り物だから、欲しいと思やアいつでも手に入るんだ。おれアそんな物ア欲しかアねえのさ。」

「ではいつたい。……」

「察してくんねえ。おれの欲しいなア外でもねえ。おめへのそのぽちやくした、可愛らしい體が欲しいんだ。」

「えツ。」

「何もさう驚くこたアあるめへぢやねえか。おれア一年中佛ばかりいじくつてるから、さためし人間にやア飽きが來てると思つてるだらうが、そいつア大變な見當違えだ。死人にやうんざりしてるけれど、生きた佛樣、殊におめへのやうな綺麗な佛樣にやア、飽きがこようもんぢやねえ。よだれの止まる暇もねえくらゐにまゐツてるんだ。——おめへが如何に血道を擧げて、十日に一度が二度になり二度が三度になる顔を考へるたんびに、おれア裏座にゐても落ちく\しちやアゐられねえ程、氣がわくくして堪まらなかつたんだ。」の

「おころさん、おめへも人一倍氣にかけちやアたつぷりして名方ぢやアねえか。おいらの胸も察してくんねえ」

まさかと思つた定吉の口から、自分の體が欲しいと云はれた驚きは、一時はおころに胸を張り裂く思ひをさせたのであつたが、やがてニヤリと笑つたおころは、獨りひそかに頷いて聲も優しく呼びかけた

「定吉つあん。」

「おお。」

「お前さん [illegible]」

「なに、本當かい [illegible]」

「あい。」

[illegible]

おれアおめへ [illegible] てくれりやア、もう命も何んにも [illegible]

[illegible] 知らねえが、情は人の百倍もあるんだ。惚れた奴には [illegible] から、草を枕にぢやねえ、ここの破れ疊を枕にうん云ひねえ。」

「お前それが本當なら、あたしや嬉しいよ。」

「なんだつて。」

「あたしやこの上なしに嬉しいといふのさ。實を云やア、あたしやあの月道さんにやア、もう愛想が盡きてるんだから、お前さんのやうな親切な人が出て來てくれるのを、待つてたくらひなもんだよ。」

「おころさん、おめへ、そりやア嬉しがらせぢやあるめえの」

「おや、嬉しがらせかどうかは、あたしの方で訊くことぢやないか。お前さんこそそれが嘘だつたら、あたしや恨むよ。」

「ふふふ。恨まうたつて、腹の底からこれツぱかりも混りツ氣のねえ本當づくめだ。恨まれうがなからうぜ。」

早くも有頂天になつてしまつた定吉は、いきなりおころの手首をぐつと掴んだ。

「あれお待ちよ。」

「なんでだ。」

「假にもお前とあたしや、これから夫婦も同じこと。かための盃ぐらゐしないでは、きまりが付かないぢやアありませんか。」

「盃なんかいりやアしねえ。」

「いいえ、物にはきまりといふことがあるもの。ここの家にやア御酒はないかねえ。」

おころは中腰になつて邊りを見廻しながら、ひそかに帯の間の紙入から何やら指先に附けると、それとはなしに定吉の鼻の先へ持つて行つた。

「定吉つあん。鼻の頭に何か附いてるよ。」

漫畫往來記（下）

俄然題材豊富となつた 昭和の漫畫領域

P・Q・R

それは、東京漫畫會が取材人物の供養を行はうといふ新企畫であつた。すでに岡本一平氏の手で描法あり、痛切徹底を主とした前記一騎當千の士の集團あり、何れも一管の筆に託して、朝野名士を俎上に上せたことであるがその引合に出された人の中には故人となつたものも少くない。さんざんこきおろしたあげく、神巾はそれぐ\畫料をとつてゐるわけだから、それら生前お世話(?)になつた人々の供養をしなければ申譯がないといふのがその趣旨である

そこで大正四年、盛大な漫畫祭が行はれたわけであるが、これには本間國雄、池部鈞、下川凹天、代田收一、小川治平、清水對岳坊の諸氏のスター連中も加はり、更に次回には、近藤浩一路、山田みのる、服部亮英、池田永治、前川千帆、水島爾保布、宮尾しげを、田中比佐良氏など猛烈連が參加してすばらしく氣勢を揚げたものであるが、この會合は遂に十回目に解散するの止むなきに立至つたが、その如何にも漫畫家らしいのは、その解散式を帝國ホテルに於て催したことであつた

その後、石井柏亭、藤田嗣治氏等に依つて、新漫畫雜誌"トバエ"が現はれたが、これは斯道に於ける新しい意味の一種の淨化運動とも見られ、ここに活が入れられたわけである

×

震災で俄然漫畫道も多忙となつて來たといふのは、例の大震災を轉機として、ここに出版界の異常な動きに伴ひ、歐米の漫畫調が續々入り込んで來て、幾多の影響を與へたことである、同時に材題として扱ふべきもろく\の新世相新風俗を展開し來つたことである

歐米の新影響とは、長篇ものの出現である、從來は短篇ものが主であつて、續き物といつても僅かに數回物にすぎなかつたが、ここに數十回といふやうな大物が出て來たことである、歐米では漫畫に現はれる一人の主人公が五年も十年も引きつづいて活躍する例がいくらもある、それから漫畫映畫(殊に米國物のミツキー・マウスの類)の影響も決して少くない、新世相新風俗の展開としては、モダン・ガール、モダン・ボーイの如きものの出現ありチヤンバラ劇流行の餘波を受けたものあり、實に眼まぐるしい變轉を呈して來た、山田みのる氏や前川千帆氏等は忽ちこの新世相を捉へ、縱横に活躍したものである

×

更に昭和に入つては、圓タク、レヴユー、野球その他材題として扱ふべき大道具小道具が續々として登場して來たために、著しく斯界の躍進が行はれた

同時にその重要性が認められて來たために、新聞が月毎に増加、ここに斯道の專門家の輩出を促し、悉ゆる新聞、雜誌、廣告、宣傳の方面にまでドシく\應用される時代が現はれて來たのである　同時に戰線異状ありで各專門家はそれぞれ新聞雜誌を背景として活躍することとなつた

從つて從來の如く、各自所屬の團體に依つて機關誌を發行するといふやうな風は次第に廢して來たこれも一特徴である

×

殊に、マンガの需要範圍の増加や、新聞雜誌等における、時事、風俗、子供あらゆる方面に渉る漫畫道新人の拔擢が急激に斯道の隆盛を來し、東京だけでも既に漫畫集團と稱するものが數十ケ所出現し、その各個の集團が少いもので、も十人程度、大規模なものになると數十人のメンバーを擁して、ここに漫畫家の洪水時代を來たし、これこそ却つて漫畫の材題とならうとする勢である

今日斯道に於て活躍してゐる連中の顔ぶれは婦人雜誌、子供雜誌等に依つて、既に御承知の通りであるから省くとして、谷脇素文氏の如き川柳漫畫と銘打つたもので現はれて此ところ漫畫戰線は亂軍の形である

しかし、來るべき昭和十二年に於てはこれの領野にも相當大きな變革が起らう、更に確たる豫想は許されないが、斯道の正統派ともいふべきものの擡頭すると同時に一方實用的方面では廣告宣傳の方面への利用は益々盛つて [illegible] であらう

名家敗退將棋（一）

六段　△平野信助

六段　▲飯塚勘一郎

（讀上三二金迄の局面）

平野氏（持駒）ナシ

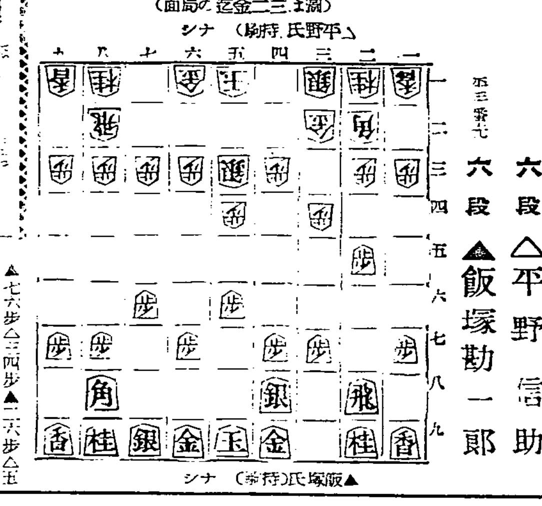

▲飯塚氏（持駒）ナシ

▲七六歩△三四歩▲二六歩△五四歩▲五六歩△六二銀▲四八銀△五二銀▲二五歩△三三角▲七八金△四四銀

▲飯塚六段曰く、[illegible] と飛先を突 [illegible] 敵の飛車を [illegible] 限する意味があると思ふ

平野六段曰く、五四歩の [illegible] 通は八四歩と突き居飛車に指すが後手番であるので五筋の位取りと銀の早繰りで [illegible] 敵の陣形を見ました

▲飯塚六段曰く、[illegible]

チヨンガレ節から 文藝浪曲まで（一）

涙 [illegible]

[illegible]

ブラオンギン

ケンゴール

前東京吉原遊廓　吉原病院長佐藤先生創製發明

尿道を全治

淋病浸潤（病氣の巢）を崩壞して殺菌

手脚の皮膚潰瘍に内服藥効果無く、尿道も共通の理屈が正確の殺菌は病巢速達を選ぶ

誓ふ　泌尿科　醫學博士　田谷利男

感染して三日乃至五日の潜伏期間に既に尿道粘膜内に一ミリメートル（三厘三毛）の進行を認む淋菌の特質に拘らず、尿道の表面を尿と共に素通る内服藥が、淋菌を繁茂させ、病巢を深め、益々治療の永引く患者の苦惱を見るに忍びない專門醫とし、病巢に速達强い正確の殺菌劑を、茲に發見して世に出來るを誓ふ。

非醫學の内服藥

皮膚病が原因を黴菌の傳染に起り深く皮膚に進み、治療は悉く塗布劑、切開療法であり、同性質の淋疾尿道に内服藥が効を奏する理由がなく、[illegible]

濃度同一藥でも不徹底

繁殖に速い事は、淋菌の食慾が旺盛で、健康組織を犯す早い意味である、從つて淋疾尿道は、[illegible]

淋糸が理想の消滅を辿る　本劑の殺菌　完全を認む

淋菌の力强く、深く潜む淋菌を殺滅するべく特性を備へる上に、更に藥物を頑强に跳ね返す病巢の先きに、引續いて濃度が高い二號の使用を使用し、兩刀法を用ひて淋菌を必ず死に導くべく [illegible]

即ち、本劑最初の一號では、急性、再發症の激痛、膿汁を消退させ、尿道の續く表面には續く潜入する淋菌の殺菌を徹底させ、次に移り本劑二號は、慢性直後、又は數年、數十年經ち病巢を箱丈に包む皮膜も殘りなく溶解させ、深く作用は達して淋菌の病巢ひたけふ、血管は破壞に會ひ膿瘍も流るゝ餘地が病巢の部分には全然缺けてあるのは、内服藥は作用を望めないと注目すべき點である。

唯一の使用安全藥

[illegible]

【マドリッド九日發同盟】首都西 [illegible] 一方革命派歩兵部隊はムーア人部隊を先頭に市内に進撃を開始した今やマンザナレス河右岸地 [illegible]

[illegible]

祝入退營旗　丸三　新起町一ノ三一九

染物洗張

行政機構改革所關
軍部共同提案內容
陸海軍當局談陸軍省發表

東京十日電。陸軍省。去初九夜。與海軍省從商結果。行政機構改革所關軍部共同提案內容。以陸海軍當局談之形式發表。如左。

十一月九日午後三時
陸軍省發表
陸海軍當局談

一、因總理大臣希望。關於政治行政機構整備改善。陸海兩大臣。提出意見。一新施政法從基本。以爲國運進展。將政治行政機構全般根本的刷新。其要綱如左

◆其一、中央行政機構

一、重要國務所關調查統轄。豫算。統制按排等所關事項之機關創設。屬總理大臣管理。將情報委員會。改組強化。統合於本機關。得使本機關長官。列於閣員。

二、掌人事行政統制刷新所關事項。機關創設。屬總理大臣管理。

三、統合外務拓務兩省。統制強化對外政策。內閣設置。興亞院。朝鮮及臺灣總督府。南洋廳所關事務。

四、統合農林商工兩省。貿易燃料電氣等。所關機關。或新設之。而將產業行政。合理強化。

五、文部省內。統合內務省神社局所管事項。特謀國民精神之作興。體育之向上。

六、改組內務省。神社局及道路港灣所關土木行政一部。各自移管於五及七。刷新內務行政機構。衛生所關機關。統合強化。

七、統合航空鐵道遞信行政。特從進民間航空運輸業畫期的飛躍。而將船舶。港灣。行政。統合強化。

八、各省爲應時運計。將其內容。整備改善。並於各省間。重複競合之行政機構所管事務。及研究機關。統合整理。

◆其二、地方行政制度

中央行政機構。整備改善。及隨國運進展。刷新地方行政制度。

◆其三、議會

鑑之國運進展。並議會現狀。改正議院法及選舉法。刷新議會。

附

爲本要綱實施計。先行省大臣之臨時兼攝。

二、而中央行政機構。整備改善所關提案趣旨如左。

一、期國防之強化。海外發展。產業之振興等。國策之裁定。運用之綜合統制者。鑑之世運之進展。內外之情勢。爲最緊要求。然依現行中央行政機構。管掌之對立不統一。或機能不十分。凡目的達成。多所遺憾。期速整備改善。

二、重要國務綜合統制機關。在司重要國務之調查。立案各省重要政務之統制審議。及其所伴豫算之統制按排所關之事項。而將內閣調查局情報委員會。改組強化統合於本機關。使本機關長官。不問閣之內外與總理形影相隨。使得十分盡責輔佐。且應所要得爲國務大臣。列於內閣。

一、內閣人事行政機關。當各省文官人事之統制均衡。形成中央地方人事之脈絡。又改文官任用令。擴張自由任用之範圍。廣謀人材登用。特任國營事業其他產業之統制指導。如政府機關之役員。任用民間堪能之士。即人事行政全般刷新。

四、各省其他之統合。新設各省之統合。在期對外政策之強化統一。又除交通產業等。行政各部門之摩擦。行政機能之統一圓滿。航空。衛生。燃料。電氣。貿易及船舶港灣等所關行政機關。隨世運之進展。與國防上之要求。擴大強化。航空特然。而鐵道遞信之現業機關。各屬行政機關之管理。別爲機關。

川越張氏七次會談
延期十日午後三時
爲待洛陽蔣介石氏豫定回訓

南京九日電。豫定九日午後之川越張兩氏第七次會談。因華方有故。變更爲十日午後三時。第七次會談。華方理當表明最後之明確態度。張外交部長。亦期愼重。即張部長。九日開外交部首腦部會議。以從來豫備交涉爲基礎。詳細決定具體案。直電請洛陽蔣介石氏指示。張部長。待其回訓到。當於十日午前。行政院會議。報告一切。並求諒解。而後與川越大使。開第七次會談云。

基隆英水兵事件
英國下院有問答

倫敦九日電。基隆英水兵暴行事件所關。英國朝野異常關心。九日午後下院保守黨一議員。特質問。日本政府。滿足回答來耶。外務次官。代外相答辯之。似述政府欲於最近機會。將其事件。詳細報告下院。目下方與日本政府商議。只不得言明。又問「發表能耶」次官答以外相亦。十分認識事件重大。務早機會發表云。

國際機關設置問題
第三次四相會議
勢必至於檢討

東京十日電。九日四相會議結果。第三回會議。擬自十六日午前十時開會。從來審議。蓋調查局。從來屢集歷代內閣。或政黨各派。所研究之行政機構改革參考資料。十六日以後四相會議。全閣僚。或詳檢討。自由討議。究必綜合廣田首相。及全閣僚之意向。而議題之中心。在以軍部案爲基礎。具體審議。斯時合如軍部要求自實現容易者。從速研究具體化。暫以國策綜合統制機關之設置。爲最有實現之問題。而爲考慮。該機關之長官(無任所大臣)問題。必然檢討云。

避難民殺到
市內大混亂

馬德里九日電。首都西南郊諸村落住民。續避難於市內。此等避難民之數。至去初八夜。一萬三千名市內大混亂云。

本年珊瑚
約賣六十萬圓

基隆珊瑚市場本年珊瑚糶賣額。數量千九百四十八貫。僅二十八萬一千餘圓外此不附諸糶市之滯貨。亦有百五六十貫。一方馬公之珊瑚糶賣額。突破三十萬圓。本年珊瑚糶賣額約六十萬圓云。

造船轉賣成金簇出
恰如大戰景氣再來

東京九日本社特電=海事界好況。造船熱熾烈。各造船會社現在建造中並受註船舶噸數。約百三十隻多至八十萬噸。爲此民間造船受註能力。經已滿腹至明年末。新船不能竣功以致船舶轉賣。船成金簇出。即東洋汽船。昨年末建造四千百噸級之貨物船三隻。每噸百八十五圓。至明年五月末可成。近海郵船急須船舶。該三隻中二隻讓於近郵。其餘一隻讓於朝鮮郵船。每噸二百二十圓。契約成立。東洋汽船得畢四十二萬圓之造船轉賣差金。似此造船豫約權之轉賣。得多額利益。乃歐洲大戰以來之現象。可見造船景氣之盛也。

長官巡臺中
開茶話會
招待諸官民

森岡總務長官。九日午前中。巡畢臺中市內。在旅館千代廼家小憩。午後一時啓程。視察臺中法院。向檢察局。臺中刑務所。臺中醫院。二時二十五分于市公會堂。招待松岡知事。緒方法院長。石橋檢察官長。坂本。松岡。二瓶各府評。其他官民有力者百餘名。開茶話會。森

產倉協會
米豫備檢查

臺北州產業組合米穀倉庫協會。自十一月一日起。於十六組合。採用三十二名之檢查員。作米穀豫備檢查。其後海山郡山腳柑園兩組合亦加入。爲十八組合。此兩組合。採用四名檢查員。九日於州廳交付辭令。同協會照協會員希望。計畫麻袋之[illegible]二之共同購入云。

藤田新知事
初巡蘭陽

藤田臺北州知事。爲初巡州下。去九日午前十一時二十二分。安抵宜蘭驛。受多數官民迎接。驅自動車參拜宜蘭神社後。巡視郡役所。稅務出張所。分屯中隊。宜蘭法院支部。同檢察局。下午四時。在公會堂。招待蘭陽三郡官民約百五十名。開新任披露宴。同六時半。赴開花樓臨蘭陽郡民歡迎宴。晚宿杉崎旅館。十日視察農林學校。飛行場。昭和製糖其他。晚宿礁溪。十一日午前七時二十五分。發礁溪驛。初巡蘇澳。按下午一時三十分。歸抵臺北。

高市中洲
十月中豐漁

高雄市中洲方面。十月中漁況。因連日好天候。繼續豐漁。中洲漁業組合辨理。計二萬七千九百瓩。金額一萬千三十三圓。比客年度同期。數量增加八千二百二十七瓩。金額多三千四百七十圓。漁夫皆大喜悅也。

婦人防空演習
步一營庭
飛機參臺參加

來十二日婦人防空演習行事。由臺灣婦人界。主催軍司令部之北島航空參謀講演。內容及其他。均已決定。又是日在步一營庭有婦人團之防毒實習。有飛行機三臺飛到襲擊。豫想大盛況。是日參加無料順序如下。十二日午前九時。集于大世界館。觀「防空日本」映畫。次有北島參謀講演。演題爲婦人與防空關係。敵機襲來之時婦人之覺悟與任務。對毒瓦斯之防衛等。正午在步一聯隊午餐(兵食)下午一時起。防空實習云。

蘭陽軟式野球
昭和自由優勝

蘭陽軟式野球協會主倡之秋季大會。出場團體。紅白各有五團。自開始以來已賽過七回。去八日爲最後比賽。至午後三時告畢而紅組優勝團。即昭和製糖團。白組歸自由人團。獲得優勝。然優勝團體。即前記二團體。均由樋口團長。授與優勝旗。及優勝盃並賞品。午後三時半畢會。

森岡長官
巡視東部日程

森岡總務長官。訂來十三日。偕須田秘書官。初巡視東部地方。該日程。十三日午後一時五十分。抵花蓮港。參拜花蓮港神社視察廳。大隊。築港。吉野村等。下午四時半。在昭和紀念館。招待官民。開茶話會。十四日午前七時四十五分。發當地。視察鳳林。玉里。然後赴臺東云。

馬匹同志會
購入牝馬
一隻三百圓

竹南郡馬匹同志會。爲助督府產馬政策。率先購入馬匹三十二隻。經已運到。去八日午前九時。在頭分庄。舉分配式。願今回購入馬。大部分爲熊本縣產。考慮爲農耕馬及將來馬產政策。選定ノルマンディ系中間種標準體型。且無經驗者。極容易飼養。全部二歲至四歲之牝馬。一隻合乘鞍及農耕鞍其他。計約三百圓。又該會已選定頭分庄興隆。爲牧草場面積十三甲云。

北州產組監事
開講習會

產業組合協會臺北州支會主催。來三十日起。至十二月五日。計六日間。欲開產業組合監事講習會於臺北市稻江信用組合三階講習生即州下解國語之產業組合監事五十名以內。講師及科目。產業組合槪論辻畑幹事。監查酒井監事。經營平田主事。簿記中間囑託。法規根本囑託。產業官廳手續上野囑託。產業組合大勢加藤產業組合協會主事。每日午前九時至午後四時開講云。

板橋街共同墓地
籌廢濫立后土設土地公廟
欲以緩和面積

海山郡板橋街役場。爲圖共同墓地美化。欲廢止從來使用者。各自濫立之后土。並圖各共同墓地內統一起見。籌設土地公廟。以緩和面積之狹隘。其建設貲。由墓地使用者。照左記方法。徵收寄附金。已設后土。限至本年十二月末日。須要除去。若期間中無除去者。由本街適當處分。其費用歸使用者負擔。

一、本街共同墓地四山。青丘淸水各設土地公廟一處。二、本街共同墓地使用者照左記方法寄附。甲、墓地使用坪數二坪以內者附金五拾錢。乙、墓地使用坪數若超過二坪以上者每坪寄附金五十錢。丙、死亡者十六歲以下者免寄附。丁、本街決定本年九月一日起實施。

約情婦自殺婦不肯
用刀割其鼻梁逃去
並帶來灰粉撒其面部

去六日。黃昏時候。臺中州北斗郡。竹塘警所三品巡查。審問一對男女。細查之。男爲同郡竹塘庄竹塘二九八番地。蔡港長男蔡畑。年三十。女自稱爲臺北州海山郡三峽庄礁溪四四五番地。蘇林氏桂。別名寶玉。年二十三。爲去本年舊曆四月中。女在竹塘庄竹塘。觀裕之家密賣淫。與前記蔡畑結識。兩情甚洽。當時畑業吳服行商。即商之桂。到大城西螺。虎尾等各處營商。至七月間。貨本兩空。不得已。再商之桂。同歸畑家。奈因畑母過嚴。桂不得已再出門。畑情絲難斷再會桂商之。後同到阿里山及水裡坑兩處。操工生活。會桂病瘧。畑再率歸竹塘。桂留於觀裕之家。去四日夜。畑帶桂包袱一個。再會桂。意欲喚其同歸已家。再與桂一度春風力勸桂歸。倘桂不應。亦望同行自殺。以了孽緣。桂不肯。畑疑他有新歡。乃桂到別宅洗下體時。畑即將其準備帶來灰粉。先撒桂面部。後用小刀割下鼻梁。遂即逃去。桂於同三時夜中。到附近廣濟醫院呼門。受許秦醫師應急治療。聞傷處若無積膿煞亦須治療二週間云。

基隆產魚丸
輸出比島
定購六百箱

基隆市之日本水產食料加工品會社。前番接比律賓定購多數魚丸。乃大改築工場。增設機械。努力製造中。最近已完成若干。訂來十二日出基隆港之該航路江蘇丸。初輸出二百箱。又聞定購總數量。四打非六百箱云。

基隆市眞砂町
仰皇猷
盛舉除幕式

基隆市眞砂町。北白川宮御遺跡地背後山腹中。彫刻「仰皇猷」三大字。去九日午前十一時。舉除幕式。有川添市尹。山下鄉土館長。臺大岩生教授。及其他關係者列席。照神式嚴肅執行。右係桑原前市尹發起。經費由廣田[illegible]平氏[illegible]。願[illegible]航路。及各[illegible]船舶[illegible]基隆[illegible]

精神作興詔書渙發日
臺北官民恭舉捧讀式
參加團體市民約近二萬人

本十日。爲教化團體聯合會主倡全國的國民精神振興週間。于十日爲國民精神作興詔書渙發記念日。是日午前七時二十分。于臺北新公園運動場舉行詔書奉讀式。先由豐澤助役開式辭。次揭揚國旗。一同[illegible]宮城遙拜。[illegible]恭讀詔書。[illegible]讀式詞。繼由小林總督發聲。三唱萬歲。乃行閉式。同七時四十分解散。是日參加者。軍隊在鄉軍人。各學校(小公學校六年以上)諸官衙。銀行。會社。[illegible]團。各町團體。青年團。青年訓練所。宗敎團。其他各種敎化團體消防組。暨一般市民等。[illegible]近二萬[illegible]

小林總督開新例
下情上達午餐會
招待府內各課

[illegible]各課長級共午餐。[illegible]之問題。其他爲中心。自由交談。疎通意志。上下[illegible]成下意上達之機會。爰于九日正午。招待官房、財務各課長于官邸。初開午餐會。此係從來所要望。而不能實現。今由負臺灣建設興望之小林總督。始見實現。[illegible]

糖稅加重
多歸會社負擔
與糖價抹首

[illegible]加貫十七錢。與舊糖十二月限相去一圓六十五錢。比一時相去已縮少二十錢以上。一二三月限其後殆不成盤。此乃舊糖建。需給關係不得透視。消費稅改正案。大體於四月一日實施。或於議會通過即日實施。亦未可知。買賣雙方。頗有危險性。因積極的警戒。新糖四月限乃盛出期。有實糖壓迫氣分。上加又改正消費稅二[illegible]號木滿之六圓七十五錢。則四號限二十圓五十[illegible]爲納稅二十一圓三十二錢[illegible]現在分蜜糖納稅[illegible]

北斗街西北斗大火
燒住家七棟非住家五
損害額二萬餘圓

[illegible]

淡水河上
漂流女屍

[illegible]察署。急赴現場勘驗。判明爲溺死。而未明其來歷。迨至九時頃。有人自認死者乃其妻。現住臺北市龍山寺町三丁目三十二番地土水業廖金塗之妻廖陳氏乙。年四十四。斧其原因乃于前夜十時餘。拔戶而出。家人搜尋無蹤。該女自十數年來。罹喘息風疾或以是起悲觀自殺。現正詳細調查。

臺南

迎支部長

愛國婦人會臺南支部諸幹事。爲歡迎新支部長川村夫人。定十一朝十一時。在銀座甲必丹酒場。開歡迎會。而新支部長則定於翌日十一時。在知事官邸。開招待會。宴諸會員。

檢查手車

臺南警察署。本島人力車之定期車體檢查。以十日起三日間。在警察署空地施行。年來南市腕車。因自動車營業之發達。生意大受打擊。且每回檢查。須新設樂件等。所費不貲。故有轉業或他往者。遂有漸減傾向云。

取締畜犬

臺南警察署。以臺南州畜犬取締規則。既自本月一日施行。而市內之飼犬家。或視之等閑或未之知。取締上大感棘手。署乃自八日起。照取締規則。對諸飼犬。并以項環及鑑札。故飼犬之家。[illegible]係云。

會事

▲嘉義市防衛委員會。定十一日午後六時半。開於市公會堂。▲大甲郡大甲街主催國語講習所講師唱歌科講習會。自十日起至十五日計六日間。開於日南公學校。

漫畫　捕物　チビ助とヒゲ平　連載　合作　島田啓三・吉本三平　(28)

商況(十日)

米況

正米市況前場

二期蓬萊米	當限	中限	先限
寄	一〇、一五	九、九〇	九、八九
止	一〇、二三	九、九三	九、八八
高	一〇、二五	九、九四	九、八八
安	一〇、二二		
	一六車	一六車	一六車

二期丸糙米		
十一月十日限	一〇、五三	五二車
十二月十一日限	一〇、五一	八車
十二月十三日限	一〇、四八	一車
二月二十日限	一〇、四八	七車
寄	一〇、三一	
止	一〇、四九	
高	一〇、三一	
安	一〇、四九	四四車

大阪期米前場

[illegible]

株式

大阪短期前場

	寄	引
商船	五三、八〇	三、八〇
郵船	六七、七〇	七、八〇
日魯	七二、五〇	二、二〇
日糖	九七、五〇	七、六〇
日立	一一九、六〇	九、三〇
鋼管	—	一〇一、六〇
日產	八五、〇〇	四、九〇
倉新	七一、四〇	一、四〇
倉絹	九三、二〇	二、八〇
帝人新	七四、一〇	四、三〇
帝人	一二〇、一〇	一九、七〇
東新	一四〇、〇〇	三九、五〇
窒素新	六〇、六〇	—
滿電	六二、二〇	二、〇〇
宇治電	四四、五〇	四、一〇
東電	五三、八〇	三、八〇
大同	四三、三〇	三、二〇
東レ新	七三、〇〇	三、〇〇
日レ	—	七六、八〇
鐘紡	二二八、〇〇	七、五〇
鐘新	一七九、〇〇	九、二〇
東洋紡	一七一、六〇	一、六〇
日鐵	一一八、八〇	八、七〇
大株	一七九、二〇	九、一〇
大新	七一、七〇	一、六〇

大阪長期前場

	寄	引
大株	七八、四〇	八、四〇
同新	七一、八〇	一、五〇
東新	一三九、九〇	九、九〇
鐘紡	二三一、五〇	—
同新	一九〇、〇〇	八九、八〇
帝人新	七三、七〇	三、七〇
日產	七九、五〇	九、五〇
同新	二九、〇〇	九、一〇
日糖新	八〇、四〇	—
鹽糖	五一、六〇	一、六〇
同新	一五、五〇	—
帝糖	七八、七〇	—
商船新	一五、九〇	六、一〇
郵船	—	六七、一〇
同新	二三、九〇	—
日魯	七〇、六〇	〇、七〇
同新	三六、一〇	—
日鐵	一二〇、二〇	—
倉絹	九一、三〇	一、〇〇
同新	七〇、二〇	〇、五〇
日石	七四、七〇	五、〇〇
同新	四五、六〇	六、〇〇
北炭新	五七、五〇	七、五〇
宇治電	四四、六〇	四、五〇

東京短期前場

	寄	引
東新	一四〇、〇〇	三九、一〇
大新	七一、六〇	一、六〇
鐘紡	—	二二七、四〇
鐘新	一七八、九〇	八、四〇
日清紡	—	九四、九〇
帝人新	七四、七〇	四、一〇
東レ新	七三、三〇	三、二〇
日魯	七二、三〇	二、一〇
日鐵	一一九、〇〇	—
日鑛新	六一、〇〇	一、五〇
郵船		六六、四〇
郵船新		三三、四〇
三菱重	九〇、〇〇	[illegible]
日石	七三、六〇	四、一〇
日立	一一九、五〇	九、三〇
日產	八五、一〇	四、一〇
三菱鑛	一二〇、五〇	〇、一〇
日電工	一〇二、三〇	二、三〇
鋼管	一〇一、五〇	一、五〇
東電	五三、八〇	三、七〇
滿鐵	六二、一〇	二、一〇
滿鐵新	四八、六〇	—
北炭	八二、一〇	二、三〇
人肥	—	三、九〇
昭和肥	—	七五、〇〇
日糖新	八一、九〇	一、六〇

東京短期取組喰合

		賣方	買方
新東	二九三、二四〇株	三七店	六四店
日產	一一五、四六〇株	三八店	六一店

東京長期前場

	寄		寄
富士新	二八、三〇	鐘新	一八〇、三〇
日清新	五五、三〇	片倉	二五、七〇
帝人	一一七、四〇		
倉絹	九〇、七〇	同新	七〇、九〇
東レ新	七三、一〇	東電	五二、九〇
日糖	九五、〇〇	同新	八〇、〇〇
鹽糖	五一、七〇	帝糖	七九、四〇
日鐵	一二〇、〇〇		
日產	八〇、〇〇	日產新	九、三〇
東株	一三一、二〇	東新	三九、六〇
郵船	六七、五〇	商船	五三、九〇
石川島	九七、五〇	浦賀	七八、七〇
[illegible]	一〇一、〇〇	三菱重	九一、五〇
日立	一二〇、八〇	電工	八二、九〇
北炭新	五七、四〇		
[illegible]	[illegible]	[illegible]	[illegible]

東京銀行實株

[illegible]

公債

東京國債前場

	寄	引
第一四分利	一〇一、二〇	一〇一、二〇
第二四分利	一〇一、二〇	一〇一、二〇
甲號五分利	一〇一、一〇	一〇〇、三五
第二五分利	一〇〇、四〇	一〇〇、三五
第三五分利	一〇〇、九〇	一〇〇、九〇
棉貸四分利	一九五、五五	—
米貸六分利	三八六、二〇	三八六、二〇
四五分半利	三六四、五〇	三六四、五〇

紐育株式

スチール 七七弗四分三
アナコンダ 二三弗二分一

爲替

外國爲替

米日爲替 二八弗五二仙
米英クロス 四弗八七仙三二分三
英日爲替 一志〇二片三二分一

對外爲替前場

	寄	引
對米期近	(二八弗一六分七賣 / 二八弗一六分九賣)	(二八弗一六分七賣 / 二八弗一六分九賣)
同先物	(二八弗八分三賣 / 二八弗一六分七賣)	(二八弗八分三 / 二八弗一六分七賣)
對英期近	(一志〇二片賣 / 一志〇二片三二分一賣)	(一志〇二片賣 / 一志〇二片三二分一賣)
同先物	(一志〇二片三二分三賣 / 一志〇二片賣)	(一志〇二片三二分三賣)

肥料

シカゴ小麥

十二月限	一弗一五仙四分一
同高值	一弗一六仙四分一
同安值	一弗一五仙八分一
三月限	一弗二二仙八分七
五月限	九八仙四分三

神戶豆粕

▲前場
一節　十二限 四、一五　一限 四、一五
四節　十二限 四、一七　一限 四、一七

砂糖

玖馬

實糖 二仙一六分三

紐育

一月限	二仙六九
三月限	二仙六八
五月限	二仙七二
七月限	二仙七五

倫敦

十二月限	四志一片四分三
三月限	四志一片四分一
五月限	五志

大阪現物

三品(OBB)	一四圓六五錢
分蜜(M3)	一六圓九八錢
精糖(臺)	二一圓二〇錢
同(臺)	二一圓四〇錢
同(日)	二一圓四〇錢
粉砂白糖	▲(双)二〇圓〇五錢

大阪清算

▲前場
一節　十二限 一二一九　一限 一二一五　十二限 一二三〇　四限 一〇七五
二節　十二限 一二二三　一限 一二二〇　十二限 一二三三　四限 一〇七五
三節　十二限 一二三〇　四限 一〇七九　十二限 一二三三

銀塊

倫敦現物	二一片八分七
同先物	二一片八分七
紐育現物	四七仙二分一

外國金塊

倫敦現物	一七〇志二片二分一
紐育現物	三五弗

絲況

大阪綿絲

米棉 四十八錢[illegible]
印棉 三十四錢高

大阪棉花

[illegible]

大阪人絹

[illegible]

橫濱生絲

[illegible]

臺灣日日新報
本日夕刊共十二頁
編輯兼發行人　佐々木[illegible]
發行所　臺北市榮町四丁目　臺灣日日新報社　電話代表番號八〇〇番

現代長篇小說全集

映畫「人生劇場」の主演者小杉勇氏の顏

實物を見れば誰でも一目で惚れ込んでしまふ全集中での人氣者

旋風的賣行！

現代日本文學の頂點　早大文學部長　文學博士　吉江喬松

この『現代長篇小說全集』は文藝の凡ゆる方面、凡ゆる傾向を網羅して、その代表作品の集成をなすものであつて、まさに現代日本文藝の頂點を構成する一横の連峯を實際に並列して見せるものである。これ等の作品が若し世界の各國語に飜譯せられる機會を持つならば、世界文學の水平線上に、初めて現代日本文學の全貌を浮び上がらせる事が出來るであらう。現代文學中の最も意義深き全集と言ふ可きである。

全十五卷內容

第一卷　島崎藤村　新生
第二卷　志賀直哉　題未定
第三卷　里見弴　今年竹
第四卷　室生犀星　長篇小說
第五卷　岸田國士　由利旗江
第六卷　廣津和郎　風雨强かるべし
第七卷　宇野浩二　戀愛合戰
第八卷　片岡鐵兵　良人なき妻（書下ろし長篇）
第九卷　横光利一　紋章、雅歌
第十卷　尾崎士郎　人生劇場
第十一卷　德永直　太陽のない街　小林多喜二　蟹工船
第十二卷　林房雄　青年
第十三卷　武田麟太郎　銀座八丁
第十四卷　立野信之　流れ
第十五卷　林芙美子　野麥の唄　宇野千代　逢ひ曳

名作は豪華版で讀め

第一回配本　人生劇場　尾崎士郎氏の大傑作　增刷實に十九回に及ぶ

豫約募集　內容見本進呈

豫約規定 [illegible]

新雜誌 [illegible] 創刊號 [illegible] 切れ近し！ 本號特價三十錢

三笠書房　東京市神田區神保町三丁目　振替東京二一〇二九六・電話九段四〇一二三番

明日に備へよ！

こゝに繁榮の途あり

長足の進歩を遂げた今日の保險は、貯蓄、信託、保險の三機能を兼ねて居ります。利廻りよく約款の完備した安田の保險への御加入は、必ず貴下の御家庭に繁榮を齎らすでせう。

自働延長制

萬一に備へる保險です。從來の樣に思はぬ事情でみすみす中途失效しては、肝心の場合役に立ちません。數回の掛金で自働的に效力の續く延長保險は、かゝる不便を一掃しました。

振替貸付

御都合により、既拂込保險料の中から低利簡便に御用立して、保險料に充てる方法であります。家庭の軍備としての生命保險は茲に於て益々强化さるゝこととなりました。

保險金分割拂

保險金を安全、確實に管理、利殖してお約束額を定時にお渡し契約者の意思通りその使途を保護するものであります。養老資金、學資等の振當には最も適して居ります。

右の他凡ゆる點に亙る契約者本位の周到なる諸施設は、半世紀に亙る眞摯堅實な經營と相俟つて、各方面から「安田なればこそ」といふ御信賴を戴いて居ります。

安田生命　東京日本橋[illegible]
支店　臺北市表町一ノ一

社員招聘　實力ある外務社員を支店、支部又は出張所にて[illegible]

クラブ石鹸

美の素

（タバコのみの）歯磨スモカ

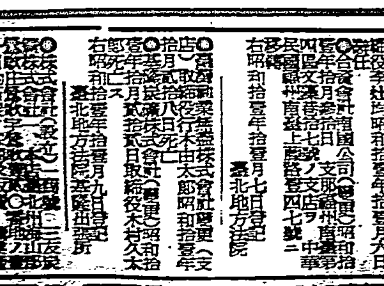

824

神經衰弱治療

アダリン錠

眞正　催眠鎭靜劑

神經衰弱、就眠困難、不眠症、心悸亢進症、ヒステリー、精神亢奮、不安焦躁、船車暈豫防、

覺醒後の爽快は
眞正催眠鎭靜劑アダリンに依つて完し

アダリンの特長は催眠鎭靜作用の優秀佳良なるに拘らず全然無害、不快副作用、危險作用なきことなり。即ち本劑に依り睡眠を得たる翌朝は爽快なる氣分を以て覺醒し、頭內朦朧、頭重、又は倦怠等を假すことなし。

（〇・一）一〇錠入
（〃）三〇錠入

說明書は御申越次第本社より進呈　各地藥店に販賣

獨逸バイエル製

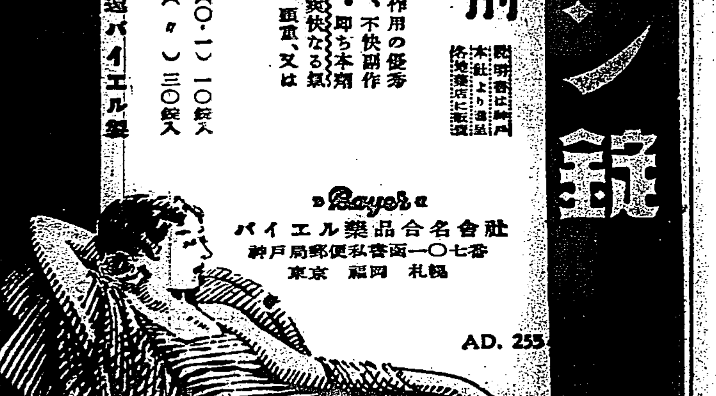

Bayer
バイエル藥品合名會社
神戶局郵便私書函一〇七番
東京　福岡　札幌

AD. 255

王冠　赤十字葡萄酒

臺灣總督府・傳染病研究所・陸軍衛戍病院・其他各地病院御用

健康禮讃

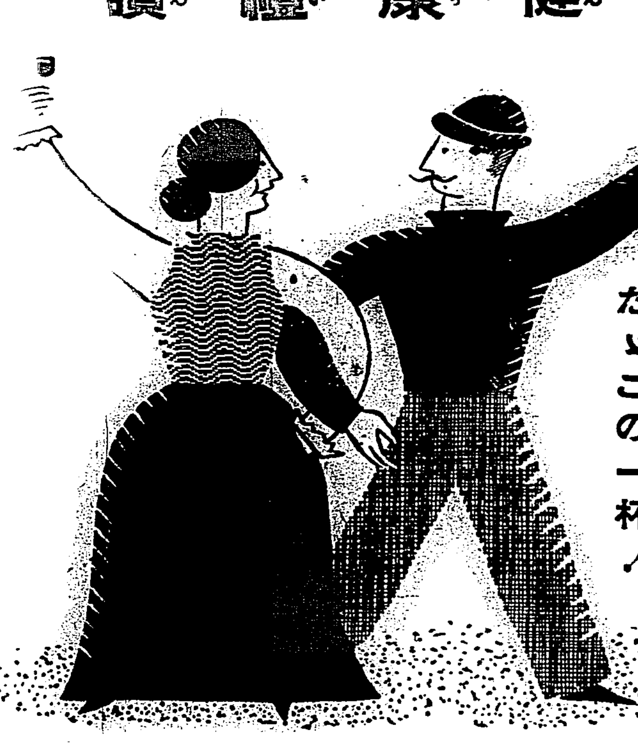

保健の鍵はたゞこの一杯！

進物御贈答用最適品
◎全島の藥店洋酒店雜貨店にて販賣す

血を增し肉を肥す！

本品は我國唯一の權威ある純粹藥用葡萄酒として既に定評あるもの、毎食前の一杯はよく胃液の分泌を促し、食慾を增進せしめ、常用すれば著しく血を增し肉を肥し、旺盛なる體力精力の持主たらしむ

特に産前産後の御婦人の補血に最適、切に御愛飲をお奬めいたします。

補血補腎純粹藥用葡萄酒

飲用赤十字之作用因本藥絕大榮養素能增胃液完全推行消化力增血補腎更治
氣弱血衰、精神恍惚、身體疲勞、
四肢無力、胸隔痞悶、飲食不進、
頭目暈眩、面貌黃瘦、咳嗽生痰、
唇焦口燥、遺精盜汗、經水不調、
特爲產前產後婦女飲用補血滋强治去惡阻
婦健兒强之大靈藥也

代售　全島藥房各洋酒館

◎財團法人登記公告 [illegible] 臺北地方法院

◎商業登記公告 [illegible] 臺北地方法院

[illegible] 臺北地方法院[illegible]出張所

大阪商船
◎基隆出帆 [illegible]

近海郵船
◎高雄出帆 [illegible]

辰馬汽船
門司・神戶行　朝日丸　大和丸　吉野丸　上海丸　宮崎丸　大連丸 [illegible]

大連汽船
[illegible] 丸一組 [illegible]

商工會議所令と其施行細則

其制定に對する吾等の註文

一

臺灣に於ける商工會議所令は去月下旬を以て公布され、全文五十八條より成り內地法よりも三ヶ條少く其の內容に於ても本島の特別にある如く內地及び朝鮮の同法を參酌して、臺灣の事情に即する如くに作成された點も充分首肯されるところである。併し同令は先づ以て根本法を規定したもので之を實地に運用するに就ての必要なる事項は總べて發布せらるべき同令施行細則といふ如きものに依て規定される趣に在る。例へば同令第十二條第二項に於て會議所議員の資格に就き「營業に關する稅額年額一定額以上を納むる者」と規定し、其の金額及び稅種目は臺灣總督の定むる事項に委せられてゐるので、これらを明確に規定する別の施行細則が生れ出でねばならぬことは勿論である。

二

內地に於ける現行商工會議所法は大正十二年四月五日法律第四十九號を以て發布せられ、更に同年十二月二十八日同法施行令、施行細則及び同法第十二條第一號の關係事項に關する規則が一齊に發布されて居る。此の內施行令は十三ヶ條より成り其の細目規定を有する者に對して會議所經費の賦課方法並びに賦課金の過怠者に對する制裁等を規定し、施行細則に於ては其の設立、創立總會、設立認可申請、議員選擧、總會、納稅額、役員、顧問、理事等の選任、賦課金徵收法、借入金、清算人等に就きそれぞれ規定し、此の外選擧に關する一切の規則四十五ケ條を別個に出して居る。臺灣に於ては此は內地同樣に三つの規則全部を設定する必要なしとする場合に於ても、少くとも施行細則式のものと選擧關係の二規則は是非設定されねばならず、之に就ては目下當局に於て殖產調查研究中と想像されるが、吾等は此の機會に於て二三註文をしたいと思ふ

三

其の第一は各會議所に於ける會員の數に就てである。會員の資格に就て內地法に於ては營業收益稅又は鑛業稅並びに取引所營業稅の一定額を基準として居るが臺灣に於ては營業收益稅取引所營業稅は未だ設定されて居らず、國稅としての營業稅の外に鑛業稅は地方稅たる營業稅に包含されて居るので營業稅一本で行く外はないと考へられるが、此の營業稅の一定額たるものも單に內地朝鮮のそれを參酌して最初に定むる事は、臺灣の事情に即せぬ結果とならずとも限らず、依て逆に此の基準に依て生れ出る會員數を先づ考慮し、それに依て納稅額を決めて行く方が適切ではあるまい乎。即ち臺北市の如きは人口廿八萬で恰かも內地廣島、福岡兩市に近いものであるが廣島市商工會議所の會員數は二千四十餘名、福岡市は二千五百九十餘名になつて居る。今この兩市の文化と富の程度を比較して考ふれば臺北市の會員數は兩市の三分の一乃至二分の一以內の一千名內外が最も適當では無いかと思はれる。而も臺北市に於て恰かも營業稅年額百圓以上を納むる者が一千一百八十九名となつて居るので、是等としては營業稅年額百圓以上を納むる者を以て會員と[illegible]仕組が最も當を得たものと考へられるのである。

四

內地に於ても富の程度其の他に依り稅額一定額に差等を設け、東京市は營業收益稅又は鑛產稅の基準を二百圓とし、大阪市は同五十圓他の四大都市は三十圓其の他は十五圓として居る。臺灣としても臺北市の二百圓を基準として以下各都市に相應せる會員數に依て納稅一定額を決めて行くことが適切であらう。次に內地に於ける商工會議所總數九十七ケ所の內四十八ヶ所は單級制、四十九ヶ所は二級制を執つて居るが臺灣に於ては議員の半數が官選せられる實情に在ることにも鑑み、矢張恒產恒心の趣旨に基いて一級制と爲すことが當を得たものと考へる。最後に今回發布の臺灣に於ける商工會議所令に於ても第十四條に於て議員總會を置き議員を以て組織すべき旨を規定して居るが、此の法定の議員總會に於ては是非國語を以て其の用語とすることに定めらるべきであると思ふ。これは改めて說明を加ふるの要なきところで既に州市街庄協議會に於ても國語を用ゐることを原則として居ることであり、當然過ぐる當然のことで、これは施行細則等に特に明記してほしいと思ふ。以上吾等の希望を述べ當局の考慮を求むるものであるが、最後に同じ外地としても朝鮮の如きは大正四年を以て京城商業會議所が出來、臺灣は二十餘年も遲れて居るのであるから、內地に於て會議所法發布の八ヶ月後に施行令、施行細則等の發布された例に倣ふ事なく、出來得る限り速かに施行細則其の他を發布し、一日も早く本島商工業の進展に資するやう切望しなければならない。

結論に達せざるも意見幾分接近す

川越、張第七次會談に關して

我大使館 コムミユニケ發表

【南京十日發同盟】川越駐支大使、張外交部長間の第七次會談は豫定の如く十日午後三時より外交部會に於て約二時間半に亙り行はれたが會見後我が大使館當局は左のコムミユニケを發表した

川越大使は十日午後三時外交部官舍に張群外交部長と會見す、須磨總領事歸任後三日及び七日の兩度高宗武司長と會談の次第にも言及し交涉の圓滿迅速なる解決を期するため國民政府に於いて一層切實なる考慮を加へんことを求め交涉約二時間半に亙り幾分意見の接近を見たる點あるも未だ結論に達せざるに付き更に近[illegible]

新興工業州として新竹の前途洋々

歸北した森岡長官の視察談

五日間の短期日で長驅阿里山から臺中、新竹兩州下を巡視中であつた森岡總務長官は十日臺灣製腦會社竹東工場の視察を以て先月來の高雄、臺南兩州下の巡視と併せて西部各地の初度巡視をとどこほりなく終り、午後八時四十分臺北著列車にて歸北したが右巡視終了後左の如く感想談をなした

今回の旅行の眼目は、日月潭の電力と錦水及び貝殼子のガスと石油にあつた譯であるが、この二つ、即ち臺灣今日の工業の源泉と工業化の資源中最も大きな二つを親しく見て大いに參考になつた、今後この電力ガス石油を如何に開發し發展せしむべきかが、臺灣產業今後の中心問題となりはしないかと考へる、從つて新竹州等も今までは農業本位の州として種々な點で他州に劣るが如き感がないではなかつたが今後は新興工業州否臺灣工業化の先驅となるべき州でこの意味で新竹州の今後は輝しいものがあらう、阿里山は案外平凡であつた、八年すると檜や杉が伐採し盡されると云ふが、もう八年すれば鐘の方が二十五年の伐採期となり之を切り出してゐる間に上の方の植林も段々大きくならうからさう心配したものでもなからう

新竹市公會堂で官民を招待

【新竹電話】十日午後二時市公會堂に州下官民百五十餘名を招待し新任披露の茶話會を催した森岡總務長官は

農業に進展してゐた新竹州が今や燃料國策上最も重要視されてゐる天然ガス、石油等の產出に依り工業的に躍進せんとしつつあり今後とも州下官民協力一致州政の發展に努力せられ度い

との挨拶を述べ、之に對し赤堀知事一同を代表して答辭を述べ三時五十分終了、それより市內赤土崎の海軍天然ガス實驗所、總督府ガス研究所を視察、竹東に向ひ貝殼子油田六號井及び精油工場を視察其際に於て內務局堀田技師より六ヶ年に亙る頭前溪治水工事につき說明を聽取、新竹に引返し午後六時四十分發列車にて歸北

思想犯保護觀察法

二十日より施行

【東京十日發】思想犯の保護善導を目的とする思想犯保護觀察法は來る二十日より施行するに決し十日の閣議で思想犯保護觀察法施行令、保護觀察所官制、保護觀察審查會官制の三件が決定され十四日の官報で公布される筈

國府は戰爭覺悟

米國新聞王ロイ・ハワード氏 支那視察談を發表

【マニラ九日發本社特電】米國新聞王ロイ・ハワード氏は東洋旅行を終へチャイナクリッパーで歸國の途に著くが出發に先立ち九日午後支那視察談を發表した氏は特に日支兩國間最近の關係を論じて曰く

支那は日本と戰爭するか或は恒久平和の基礎を築くか將に岐路に立つてゐる、支那復活統一の事業が成つたことは爭ふ餘地がない、歐米人は從來支那は統一出來ぬと獨斷してゐたが斯かる認識不足は現實に即して是正せねばならぬ支那は今や[illegible]下結束して國家意識に燃えてゐる南は廣東より北は北平迄下は苦力より上は資本家に至る迄も上海に對する挑戰には統一共同戰線を張つて抵抗する決意なのだ、南京政府は最早急にあらずに火焰を吐く龍にならう、國內到る所支那の指導者は平和を希望しながらも最惡の場合に備へる爲め組織的に準備を整へてゐる、南京政府は萬一の場合には天津、上海、廣東を抛棄して日本に對して長期抵抗に出よう

支那人は日本を破る事が出來るとは考へてはゐないが半歲は何等決定的打擊も受けず持ち堪へることが出來ると言つてゐる、所今石氏は日本に對抗し綏遠方面に多數國軍を集中防備を強化してゐると云はれる支那要人の語る所では將は綏遠で喰止める肚ださうだから綏遠は日支兩國開戰の導火線とならう、私の見る所では國民政府はすぐ戰爭をすることは避けようが同時に戰爭を覺悟してゐる樣だ

基隆英水兵事件

英國下院で質問

英政府は發表を避く

【ロンドン九日發同盟】基隆に於ける英水兵の暴行事件に就き英朝野は異常な關心を示してゐるが九日午後下院で保守黨[illegible]氏は特に日本政府から[illegible]か[illegible]と質問[illegible]氏はイーデン外相に代つて[illegible]たが發表を差控へ[illegible]イーデン外相も事件の重大なことを充分認識してゐるが、出來るだけ早い機會に發表[illegible]と述べ、更にチャーチル氏が「發表出來るつもりか」と畳みかけたのに對しクランボーン次官は言否へた

岩手外十四府縣分

米收穫(第二回)豫想

二千四十一萬餘石

【東京十日發】農林省發表昭和十一年度內地米收穫第二回豫想高(十月末日現在)[illegible]岩手縣外十四府縣分[illegible]第一回豫想に比し[illegible]萬九千二百五十石の減少[illegible]前年實收高に比し二百六十[illegible]石の增加、前五ヶ年[illegible]收穫高に比し百九十二萬六千二[illegible]四石の增加である(單位千石)

	第二回豫想	第一回に比し	前年實收に比し
岩手縣	一、一三三	二增	三七增
宮城縣	一、九二五	二三減	[illegible]增
秋田縣	一、九八六	六七減	三三增
茨城縣	二、三二四	九七減	[illegible]增
石川縣	[illegible]	[illegible]	[illegible]
長野縣	[illegible]	[illegible]	[illegible]
三重縣	[illegible]	[illegible]	[illegible]
滋賀縣	[illegible]	[illegible]	[illegible]
京都府	[illegible]	[illegible]	[illegible]
島根縣	[illegible]	[illegible]	[illegible]
岡山縣	[illegible]	[illegible]	[illegible]
廣島縣	[illegible]	[illegible]	[illegible]
香川縣	[illegible]	[illegible]	[illegible]
愛媛縣	[illegible]	[illegible]	[illegible]
熊本縣	[illegible]	[illegible]	[illegible]

北支經濟開發急速に發展

宋、李兩氏の歸平で

【北平十日發同盟】去る二日天津で田代駐屯軍司令官、堀內天津總領事等と日支經濟提携の具體的問題につき重要懇談を遂げた宋哲元氏は十一日北平に歸來するが、この結果航空路開設、龍煙鐵礦開發、津石鐵道敷設等の重要建設事業は著しく促進されるものと見られ目下南下中の李思浩氏の北上と相俟つて北支經濟開發は急テンポの發展を齎すべく期待されるに至つた

活躍は一段落

駐支ソ聯大使歸國

【上海十日發同盟】駐支ソ聯大使ボゴモロフ氏は國內情勢の變化及び世界的に擡頭して來た反ソ風潮に依る對支政策再檢討の必要を認め本國政府と重要打合せの爲本日上海發汽船セーベル號で浦汐經由歸國することとなつたが出發に際し左の如く語つた

今回の歸國は特別に外交上重要な問題あつての譯ではないが[illegible]ケ月後歸任する豫定である、日支關係は東洋平和の基礎を爲すものであるから南京の日支交涉が圓滿に解決することを希望する、ソ支通商條約交[illegible]は今發表出來ない

第二回米收穫豫想

六千六百萬石

農相が閣議に報告

【東京十日發】島田農相は十日の閣議で第二回米收穫豫想に關し

本年度第二回米收穫豫想は未だ確定數は不明であるが大體六千六百萬石見當であつて第一回豫想より一分六厘減であるが昨年度收穫高より約二千萬石の增收である

と報告した

內地殘存米高

十一月一日現在

【東京十日發】農林省發表、十一月一日現在[illegible]地方分、計百七十七萬[illegible]石で前年同期に比し[illegible]

定例閣議

【東京十日發】十日の定例閣議は午前十時二十分より開會、廣田首相以下各閣僚出席、先づ潮內相より方面委員令を附議し理由を說明した後これを正式決定した、次で有田外相より過般の持廻り閣議で御諮詢奏請を決定した日、ソ漁業條約に關し更めて詳細說明の後スペイン及びフランスの政情に關しスペインの反政府は今明日中にマドリッドに入城するものと見られるが入城しても左、右兩政權の對立は仲々解消しまい、ドイツ、イタリー、ポルトガル等の諸國は眞先きに右翼政府を承認するものと見られるが帝國政府としては將來早からず晩からざる時機に新政府を承認する事とならう

と述べ更に歐洲政情につき說明を爲し同十一時四十分散會した

上旬貿易

前旬に比し出超減

【東京十日發本社特電】上旬貿易は前旬の輸出旺盛の反動として出超僅かに五百四十萬圓前旬に比し二千二百萬圓の出超減を示した、而して前年度に於ても下旬には僅少乍ら早くも入超に轉して居り本旬に於ける輸出商品狀況に照すも中旬は更に出超減少を來すものと見られ十一、十二兩月中に於ける入超額は過去二箇年同樣三千萬圓程度に押へる時は本年度貿易尻は結局一億八千萬圓程度に達するものと見られる

廣西の近情を詳細に說明

岡田○○○

去る四日南支航路廣東丸で來臺した廣東駐在○○○岡田芳政氏は十日午後一時から約一時間半に亙つて廣西省に於ける李宗仁、白崇禧が執れる政治機構、其の現狀、最近彼等が揭げて居る反蔣抗日の政策及び彼等と蔣介石との關係に就して詳細な談話をなした

有田外相が閣議に報告

漁業交涉成立に關して

【東京十日發】有田外相は十日の閣議で日ソ兩國間に折衝中だつた日ソ漁業條約改訂問題に關し同條約は九日モスクワに於て漸やく交涉成立した旨酒匂代理大使より報告があつた、依て直ちに樞府に御諮詢奏請の手續き中で近く御裁可を仰いだ後調印の運びに至る筈である

と報告、從來の交涉經過並に主要なる內容を說明し諒解を求めた

森田內務部長巡視

【新竹電話】森田新竹州內務部長は十二日中壢、桃園、十三日桃園、大溪、十四日苗栗、大湖、十五日苗栗、竹南の日程で各郡下初巡視を爲すと

立候補者

十日午後五時迄

十日午後五時までの立候補者は左の通り

△臺南州

第一區 臺南市末廣町二ノ一 ○荒物雜貨商 山本壽太郎(三) 推薦

第一區 臺南市清水町三ノ三 會社員 須田義次郎(六) 推薦

立候補辭退【新竹電話】去る三日新竹州第三區より立候補した州會議員候補者大溪郡大溪街加藤仁作氏は都合により十日辭退した

片山三郞氏の歡迎會

きのふホテルで

臺北州知事、石井臺北市尹、深川、小宮氏等の發起で來臺中の元臺北州知事片山三郞氏を十日午後四時より鐵道ホテルに招待し歡迎會を催したが、集る者四十名、片山、小宮兩氏間に感謝あり歡談二時を移し五時半散會した

人事

▲片山三郞氏(元臺北州知事)來臺中の所[illegible]內地へ

▲林熊光氏 十一日上京

▲西村德一氏(臺南州警務部長)用務にて此程出北

▲木原專賣局庶務課長 六日花蓮港の專賣局會に臨んだ序を以て東部方面の專賣事業視察、十一日歸府の筈

▲王野代治郞氏(前文教局社會課長)岡山縣津山市椿高下の卜居

シナチク

何やかと言つても戰時半島から[illegible]人間が飛び出してゐる近來[illegible]女流新舞踊では崔承喜[illegible]スポーツでは伯林のオリムピック大會で[illegible]したマラソンの孫基禎選手がある[illegible]

貧しい土民から徹底した苛斂誅求

赤字續きの蘭印

[illegible]

煙草の値上

[illegible]より斷行

[illegible]大藏省[illegible]

臺中秋季競馬入場券當籤番號

(一)當籤番號

一等 六二八四

二等 三〇八 三八三 [illegible] 一〇、九〇〇

三等 [illegible]

工事入札公告
一、[illegible]工事
總督府內務局

料理 竹巴
臺北市[illegible]

臺灣銀行

疊 在庫多數 材料格安分讓
大森疊店

立候補辭退聲明
小生臺北州第三選擧區ヨリ推薦立候補致候處都合ニ依リ今般辭退致候間右謹告候也
昭和十一年十一月九日 沖亮吉

株式名義書換停止公告
昭和拾壹年拾貳月壹日ヨリ定時株主總會終了ノ日迄株式名義書換ヲ停止可致候
昭和拾壹年拾壹月
大日本製糖株式會社

本日より開店 披露大賣出し
京呉服と古著・賣流
丸紅呉服店

市營バス東門市場前
東門醫院 內科小兒科
電話三九七二番

改築御披露
秋冷の候皆々樣には益々御清榮之段大慶に存じ上げます 偖て弊店儀永年御愛顧御引立を蒙り難有厚く御禮申上げます、つきましては平素の御愛顧に酬ゆるため一層充分ながら刷新を加へ新らしき氣分を橫溢せしめると共にサービスガールの指導に大改良を加へ階上は御宴會御會合に、階下は大衆本位食堂に、實業新時代に適合する樣改裝仕度先般來店內の大改築工事に著手し、晝夜兼行にて取急ぎ幸ひ此程落成致しましたので十一月十日より營業させて戴きます室內の裝飾に就ても若干の近代的意匠を取入れ多人數樣の御出でにも差支へなき樣設備致し且つ調理の方も東京より優秀の職人を招きましたので一層皆樣の味覺に御滿足を頂き得る樣努力致しますれば何卒從前に倍し御ヒーキ御引立ての程伏して御願ひ申上げます
すき燒 料理 御壽し
臺北市大和町二丁目
まねき
電話[illegible]九九番

南方發展に商船も力を入れる
內臺隔日航路、造船景氣等々
大阪商船 村田社長縱橫談

去七日來臺した大阪商船社長村田省藏氏は同行の吾香東洋課長を後に殘して十一日出帆高千穗丸にて歸阪の途に就くことゝなつたが、我が國の南方發展と臺灣との關係並に大阪商船の方針及臺灣に於ける商船の業務航路其他につき次の如く語つた

外國でもお出しになつたやうにシャム航路に新航路を規定しヒリッピン航路を設ける計畫だが、之は我が國の南方發展に貢獻するものに外ならない。臺灣にゐる人々から見ると我が國の

南方發展 は臺灣を據點とすべきで從つて南洋航路の如きも基隆や高雄に寄港しなければならぬやうに主張されるであらうが、之を大きく日本といふ立場から考へるとシャム其他南洋航路の船を悉く臺灣に寄港させることは出來ない。內地から直航させるものと、臺灣に寄港させるものと、二通りに分ける必要があると思ふ。併し南支南洋と臺灣とは臺灣の工業化氣運と相俟つて將來益々密接なる關係を持つわけであるから

海運業者 の使命はいや上に重且つ大なることを自覺し日本の立場よりも又臺灣を標準としての立場よりも大いに努力致したいと考へる。更に不定期航行であるが、南洋航路の一部を之に當つたのも我が國策に順應したものである

それから內臺定期船の隔日航海に就ては吾香東洋課長が殘つて總督府の意向を聽き諒解することになつてゐるが、同航路の時間短縮は現在の高千穗丸と明春四月から就航する新造船高砂丸ならば充分可能性がある。唯冬季季節風の強い時に臺灣からの復航に遲延に遭ひ多少無理をしなければならぬといふ話もあるが、之に對する

補助金の 問題などは總督府の御都合もあり會社としてはタト云へないが、補助金が貰らぬとしても出來るだけのサービスはしなければならぬと考へてゐる。目下新聞紙によると近頃造船景氣が燃え上つて弗々船成金が出さうになつたといふことだが、世界のどこかに戰爭が勃發しさうな氣配も手傳つてゐるやうに見受けられる。註文したもの、建造中のものを他に轉賣して利鞘をとるといふことは如何にも世界大戰當時に似てゐるが、賣手としても前途に不安があると思へば賣つて出る。之に對し前途に曙光を認めて思惑する强氣もあるから

斯る轉賣 が行はれるわけだ。戰爭と云つても過去に苦い經驗を嘗めた國では一寸手が出ない。中立國として甘い汁を吸つたものは又他國が戰爭を仕掛けることを心頼み、待つと云つたやうなわけでウッカリ弱味を見せたら損だとは知りつつ、成るべく自國が戰爭の渦中に入らない方が得だと思つてゐるのでなからうか

商船會社の臺北出張所を支店に、基隆支店を出張所と改稱したことにつき村田社長は臺灣に於ける商船の業務を統轄する爲めにさきに高雄支店長を基隆支店長が兼務するやうにしたのだから臺北が何と云つても商船の總督府である。基隆港が臺北州の管轄內にあるやうに基隆出張所は臺北支店の所屬であり、名稱は變つても實質は少しも變らないのみならず寧ろ出張所は一層諸設備の充實を必要とするのだから基隆の市會議員にも此點諒解されたいとお願ひしたやうな次第だ。一方朝鮮も京城と同じく首都の京城に支店を置き仁川支店を出張所と改稱して全鮮の業務を京城支店で統轄することにしたのである

と語つた。因に十二月一日長崎の三菱造船所で進水する新造船高砂丸の進水式には村田社長が列席することになつてゐる

北鮮の水電開發に東拓が進出
二十萬キロの發電を計畫

【東京十日發本社特電】東拓では北鮮の水力電氣開發の方針を定め着々實行中であるが今般愈々咸鏡北道江界の水力電氣事業經營に着手する事に決定した江界の水利權使用に關しては九月中旬東拓より總督府に對し許可願ひを申請中であつたが、本年內に準備を完了し來年早々江界水力電氣會社を設立する豫定である。同社は出力廿萬キロで右は擧て朝鮮に進出計畫中の森コンツェルンの企圖する鑛アルミニユーム等の電氣化學工業に使用されるもので資本金は六千五百萬圓で[illegible]共同出資である

臺灣產の石灰窒素
南支南洋へ輸出したい
カーバイトも餘剩分を輸出
臺灣電化取締役 金子武麿氏談

電氣化學工業の取締役で臺灣電化會社の取締役を兼ねた金子武麿氏は同伴した渡邊大阪出張員を後に殘して十日基隆出帆の扶桑丸で上海に向つたが、臺灣電化の石灰窒素及カーバイトの製造販賣方針に就て次の如く語つた

臺灣電化會社は水電開發に關聯され總督府の方針に從ひ設立した會社だから能ふ限り臺灣の爲めにもなり又國家の爲めに役立つやうに努めてゐる次第で夫の

硅素鐵の 如きもドイツ滿洲等へ輸出し滿洲輸出には特に骨折を拂つてゐるが、今は此の方面への輸出が杜絕してゐるが、臺灣で起した化學工業は成るべく內地品との競爭を避け能ふ限り南支南洋方面其他海外へ輸出し原料も臺灣で得られるものは臺灣のものを使ひ一部足らぬものを南支南洋に求めるやうにしたいと思ふ石灰窒素とカーバイトとは明春二月から製品が出る筈で石灰窒素は今のところ島內の需要が二三千噸に過ぎないので取敢ず

島內賣り の目標を二千噸とし餘力五千噸乃至七千噸は南支南洋に輸出する方針であり又カーバイトは臺灣の鑛業工場で二千噸、臺灣電化で三千噸をつくれば島內消費を充たして千噸以上餘るわけだから之を南支方面に販路を開拓し內地品との競爭を避け臺灣と協調して進みたいと考へてゐる。上海には佛國クロードの石灰窒素工場があつてカーバイトの東洋販賣權を握つてゐるから之とも何とか協定が出來れば協定したいと考へ目下の途次上海に立寄るやうな次第である。石灰窒素やカーバイトの原料は

石灰原石 コークス無煙炭等であるが石灰原石は成るべく臺灣あたりのものを使ひたいと思ふが島內の鐵道運賃が割に高いやうな事情も考慮に入れなければならず一部は津久見のものを移入することにならう、又コークスは臺灣產のものが灰分多く原料に不適でないにしても成るべく良質のものを求めたく無煙炭も臺灣にあるさうだが佛印の無煙炭が最も好適してゐるから一部之を使ふことにならう、私は臺灣は初めてであるから飛行機で南部に參つて日本アルミニウムの工場を拜見した實に立派なもので本月末には井坂社長が來臺一部分運轉を開始するといふことであつた、尙私と一緒に來た渡邊社員は後に殘つて種々調査することになり十日南部に向つた

東京に開く臺銀支店長會議
その成果注目さる

臺灣銀行に於ては既報の如く來る二十四日より一週間に亘り、東京支店に於て支店長會議を開催することになつたが、招集を受けた者は內地各支店長、臺灣の臺北、基隆、臺中、臺南各支配人、大連、上海、香港、シンガポール、バタビア支店の各支配人等で、保田頭取、吉田副頭取、外各理事重役に顧問關係課長らも列席の筈である議事事項は頭取、各課並に本支店より多數提案提出されるが其の重なるものは頭取の諮問事項として

一、利益增進策に關する件
一、新規貸出に關する[illegible]
一、行內機構につき改善の意見
一、當行內規定中不便を感じ或は取引增進上[illegible]ざるものなきや
一、內臺取引增進策
一、[illegible]

一、支店所在地外の海外地に於ける臺銀資策として經濟調査員の整備案
等其の他、各課よりの提案には
一、機構改革に就ての意見
に人事課の整備案等
一、行員の給與改善意見
一、工業金融に關する意見
一、南洋各店と臺北頭取席との連絡
等も含まれてゐる[illegible]

照南丸 漁況調査
東部沖一帶を探ぐる

[illegible]斷調查をなし、二十一日から二十日迄約十日間に亘り新港沖合三百浬の間に於てマグロ延繩試驗を行つた、本試驗の結果によると漁獲成績の良好なる地點は沖合六十浬及び三百浬の二地點で右兩地點に於ける狀況はキワダマグロ及びフウライカジキ等は五十五尋層に多くカジキ類は四十尋層に多い、魚の出現率は昨年十二月の試驗に比し六割七分にしか當らぬが、漁獲率は昨年と大體同率であり約百本に對し一尾半となつて居り、マグロよりもカジキの方が率はよい樣である、沖合に於ける水溫の配置は大體昨年と大差なく、唯十一月の狀態に比し表面に於て二、三度の開きあるため新港沖合は未だ盛漁期に達してゐないものの如くである、とにかく本漁場は當業者未着手の處女漁場であり試驗船の數度に亘る調査の結果優良漁場としての折紙がつけられれば出漁者も相當多くなるものと豫想される

銀塊は更に奔騰
昨年末以來の新高值

【東京十日發本社特電】連日新高値を現出してゐるロンドン市場を騰若せしめてゐる銀塊相場は、十日入電によれば更に一片一六分一方急騰して二一片八分七と昨年末以來の新高値を示現したので、水產會では同日同建値千百キロに付五十二圓八十三錢二厘と二圓五十六錢六厘方大巾引上げを行ひ、昨年十二月十日以來の新高値に改訂發表した、尙之を月始めに比較すれば實に四圓五十二錢八厘方の暴騰振りである、之につれ市中相場は本年一月以來の新高値を示現[illegible]

行詰れるままの日濠通商に焦慮
關係筋では妥協解決を要望

【東京十日發本社特電】濠洲政府が新通商政策に對する討論を目的とし懸案通商政策委員會を開催することに決したので、行詰つた日濠通商交渉に新局面を展開するものと見られたが、其後濠洲政府は同委員會の開催を延期することゝなり一方日濠關係はその間[illegible]兩國は相互に納得し得る條件を以て妥協すべく速に交渉を再開すべしと云ふに意見一致、我が方からは右に關聯し兩月中に在濠洲村井總領事宛新訓電が飛ぶこととなつた如何なる條件で妥協するやは豫測し得ないが我方としては大體昨年度に於ける濠毛輸入數量及び對濠綿織物輸出數量を基礎とする新協定に對しては考慮する意向を有するので、右基礎數量は或程度妥當な伸縮性を加味し近く解決を告げるのではないかと見られる

本年度割當の低利資金決定
臺灣の分二百五十萬圓
各要求主體への割

地方公共團體	資金	[illegible]
同		[illegible]
同	水利組合資金	[illegible]
同		[illegible]
土城信購利組合	同	一〇、〇〇〇
新莊信用購買販賣利用組合	同	二〇、〇〇〇
新竹州米穀利用販賣組合	同	[illegible]
[illegible]		[illegible]
花蓮港信用販賣組合	同	[illegible]
花蓮港信購販利組	同	二〇、〇〇〇

[illegible]

肥料貿易に現はれた一傾向
國產品に轉向著し

滿洲產大豆油粕六品海で臺灣への移入一時杜絕したに主因して十月中に臺灣へ移入された外國產肥料は大激減を示してゐる、即ち之を總督府財務局で調査したところを見ると前年十月に一千四百八十七萬四千八百六十七斤輸入したものが本年十月では僅かに一千七十萬八千六百五十四斤を輸入し、移入は內地製品攝を移して減少し前年十月三千百三十萬六千百五十八斤を移入せるに對し本年十月は一千八百三十一萬九千百七十二斤を移入してゐる、外國產肥料の輸入激減は大豆油粕の入律減に主因する反面本年に入りて國產肥料が長足の進步を示し業者またよく宣傳に努めた結果農家の施肥知識も著しく向上した結果外國肥料から國產肥料への轉向傾向が顯著になつて來たにも原因するものであり、本年一月以降十月までの輸移入狀況は最もよくこの邊の事情を傳へてゐる 即ち本年十月末までの輸移入累計高は次の通り

△輸入 數量 [illegible]斤 價額 [illegible]圓
△移入 數量 [illegible]斤 價額 [illegible]圓

を示し、前年同期累計輸移入高
△輸入 數量 [illegible] 價額 [illegible]
△移入 數量 [illegible] 價額 [illegible]

に比較して輸入は數量に於て[illegible]、價額に於て[illegible]を減少し、移入は[illegible]增加してゐる、右に依り十月までの輸移入合計價額は[illegible]

神戸蓬萊米況

【神戶九日發本社特電】買上げから定期高となり丸帳も暴騰して十二限十圓九十五錢から〇五錢迄地方筋買にて三千袋出來、氣配は一圓二十錢と何れも一錢餘高騰した[illegible]國十五錢四等九十五錢と強く群米關係等よりして前途強調を呈するものと觀られてゐる

米棉收穫豫想
前月豫想より激增す

【ワシントン九日發本社特電】米國農務省は十一月一日調査の新棉收穫豫想を千二百四十萬俵と發表した、之を前月の豫想千百六十萬九千俵に比すれば七十九萬一千俵の激增で、八月一日調査の第一回豫想千二百四十八萬二千俵と殆んど變らなくなつた

臺灣茶の販賣會社案
意見纏らず再檢討に決す

營口に於ける臺灣茶輸入商と提携して滿洲向輸出包種茶の取引改善と統制の強化を圖るための資本金百萬圓の臺灣茶販賣會社計畫の最後的斷案を決定するため臺北茶商公會では九日午後二時過ぎから同公會二階會議室に於て役員並に關係茶商の協議會を開催した、總督府からは特產課山本囑託が臨席し、公會側は陳會長、岩田理事以下役員業者二十名參集、會社成立後業務遂行上の最緊要事たる取引方針

一、大連にて引渡すこと
二、値段協定成立の際に賣買成立と見ること
三、荷物大連到着と同時に價格の二分の一の支拂を受くること
四、殘りの二分の一は一ケ月期限を以て保證手形を受くること

その他を中心に五時頃まで協議を重ねたが結論に至らず日を改めて再協議をなすことになつた

糖稅改正につき善處方を懇請
督府土井技師の上京を前に
主なる糖業者から

殖產局特產課の土井技師は中央に於ける砂糖消費稅改正問題に關する打合せのため十一日の便船か或は十二日飛行機で再び上京することとなつたが、製糖會社方面では十日殖產局を訪問同技師に對し臺灣を代表しての善處方を懇請するところあつた、即ち臺灣、明治、大日本、鹽水港、帝國の五大會社の代表者が十日臺北に落合つて右の懇談をなした譯であり、要は過般發表された消費稅の改正案が實施されればその引上げは殆ど當業者の負擔とならざるを得ざる糖界の現狀であり、之だけで既に關稅の引下げを一部實行するのと同様な結果になるのである。ところが內地では更に此の上に關稅の引下げ或は減額を主張する聲高く若し之が實現を見る樣なことがあれば製糖會社の受くる打擊は甚大なるものあり、或は臺灣糖業を危殆に陷れる懼れなしとしない、といふ樣な點から今次の改正案に就ても若し有利に變更出來るものならば之に越したことはなく一方關稅も努めて現狀維持を圖けられるやう善處方を陳情した模樣がある

銑鐵關稅
一時廢止を斷行か

【東京七日發本社特電】銑鐵關稅引下げ問題に關しては、既に商工省を中心とし關係各省で協議して組織されてゐる鐵鋼業界に於ても其の擴張を考慮されてをり商工省としても可及的速かに何等かの解決策を講ずべく攻究中であつたが最近に至り、銑鐵の實情に鑑み一時之を廢止すべしとの意見が有力化し來つた模様である、即ち現在年額七、八十萬瓲の輸入銑鐵に對し噸當り六圓の關稅が課せられてゐるので、銑鐵輸入を促進する爲めには或程度の關稅引下げは當然とされてゐたが、當局としては寧ろ國內銑の自給が確立される迄二、三年の期限附で全廢を行ふべしとの見解に基くものである、而して之が全廢による關稅收入減は五百萬圓程度であるが鐵鋼國策遂行の爲めには大藏省も之を默認するものと見られる

東西南北

▲殖產局特產課の青果係では梶原技師が係長に就任以來この程バナナの呼稱を統一したが、今度はパイナップルもどれか一つに決めてしまはうといふので愼重考慮の結果パインと呼ぶことに一決した、バナナに色んな呼び方があるのと同樣パインにも鳳梨(オンライ)鳳梨(ホンライ)(ホンリー)或は(ホンライ)さてはパインアップル、アナナス、支那語では黃梨(ワンリ)等々▲之ではどれにしていいか去就に迷ふとあつてウエブスター、スタンダード等の英語辭書を參照して單にPine パインといふことに決めたとのこと、高雄の合同鳳梨會社も大抵の場合は『合同パイン』で事を濟ましてゐる譯だが[illegible]字を書いても內地あたりではザッパリ見當がつかぬ▲假りに說明を聞いて飲み込んでも時がたてば「ホーリ」などとすにうつかり「リーホ」と讀まれ呼んですましてゐる紳士もあれば甚だしいのになるとオンライをオーライなどとやらかしてゐる連中もあるとのこと▲初旅の上海に向つた電氣化學工業取締役金子武麿氏は金子堅太郞伯の御曹子で今年四十歲、なかなか如才のない平民的な而もフレッシュな味のある人である▲日糖社長の藤山愛一郞氏とは同い歲で親友だとある但し生れ月は藤山氏が五月で金子氏は十二月▲藤山氏の方が半年ほど兄さんださうである▲嚴父金子伯は樞密顧問官其他二三の肩書を持つてゐる、今年八十四の高齡だが頗る元氣たるものがある、西園寺公の八十八歲清浦伯の八十七歲からみるとまだ年下だが、共に元老組の一人として國寶的存在である▲米商中の商紳東洋紡長谷川眞天氏は一寸珍らしい姓だが、國際的に香春と云ふ所があり之は「カハル」といふのださうな、氏はその町に近いところの出身で、カハラと讀むところを態と「カハル」と讀ましてゐるのださうな▲味の素鈴木商店の販賣部長北川利一君が取引關係の深い越智の岡部支店長と同船して去七日來臺、十日南部に向つた▲北川君の談によると今年は味の素の原料たる小麥粉が治法界高く昨年の安値からみるとザッと二倍に上つてゐるが併し味の素の賣値を少しも上げず押し通してゐるのは副產物の利用が普遍化し之による化學工業の發達からコストが益々安くなつて來たお蔭である▲夫の人絹工業の如きも味の素の製造に必要な鹽酸が副生するので之を鈴木の傍系會社から安く供給してくれるといふ便宜がある▲良品廉價は事業發展の一大要件であるが、化學日本の製品は最早外國品を壓倒し海外にもドシドシ進出出來るやうになつた、味の素も斯くして海外に販路を開拓して行けることは國家の爲めにも喜んで頂かねばならぬと北川君は得意氣に語つた。

商況(十日)

島內米肥

臺中米價(十日)

△蓬萊米一期一〇圓一五錢△蓬萊米二期一〇圓六〇錢△丸糯九圓四〇錢△出來高蓬萊米一期一、四四三袋△同蓬萊米二期一、六六、三五五袋△丸糯一、八二六袋(臺中電話)

臺米現物相場 (基隆着換貨 市乘渡百斤)

	相場	前日對比
南部二期在來米	八、六五	五高
北部一期蓬萊米	一〇、〇二	同事
北部二期蓬萊米	一〇、三九	六高
中部二期蓬萊米	一〇、五七	一高
南部二期蓬萊米	一〇、二五	二高
北部一期丸糯米	九、三八	八高
中部一期丸糯米	九、五三	三高

基隆在庫米

[illegible]

高雄在庫米

[illegible]

島內肥料相場

現物基隆倉渡

大豆油粕		二圓一七錢
內地硫安		九圓二〇錢
過燐酸(七貫五入一五%)		一圓〇七錢
同(七貫五入一九%)		一圓二〇錢
硫酸加里四八%		一四圓〇〇錢

大阪期米後場

[illegible]

東京期米後場

[illegible]

神戶期米後場

[illegible]

各地期米引跡氣配

[illegible]

堂島兩建控除俵合

[illegible]

堂島米況前場

【大阪十日發】今朝は降雨で[illegible]

堂島米況後場

【大阪十日發】[illegible]

堂島雜觀

【大阪十日發】[illegible]

株式

大阪短期後場

[illegible]

東京短期後場

[illegible]

東京長期後場

[illegible]

大阪長期後場

[illegible]

東京株況前場

【東京十日發】長期：行政機構改革問題に對する軍部側の再聲明を好感したのと商品界の好調もあつて引續き押目買人氣根强く紡績株は新鐘の八十錢高を始め二、三十錢高、人絹株は倉敷東洋の七、九十錢高、日鐵、日產は二、三十錢の匹々に伸び悩んだが軍需株は概ね七、八十錢高東株は五十錢高新東も漸次安心買の傾きとなつて百四十圓寄付から四十圓五十錢の高値を附け後四十圓換みに揉合つたが後半まばら利喰を誘致して三十九圓十錢と安値附け日鐵も前半手堅く保合つたが引際には新東の鈍化に連れて共に小殘るんだ

北濱雜觀

新東 二十錢 日產 十六錢

東京株式短期日步

[illegible]

【大阪十日發】軍部の行政機構改革案の全貌發表を好感し日本紡績交渉も打開氣運濃厚を傳へ一齊小喰りに寄り在華紡は概觀問題發表に利喰賣殺到し急反落となつたが鐘紡は生絲の飛躍と滿洲進出決定に手堅く人絹は帝人のみ手堅きも他は保合ひ日鐵は銀の大市高に堅調ながら主力株は伸び悩み風情であつた

穀肥

大連特產前場

	前場	引
大豆現物	六、一〇	六、一〇
十一月限	五、九六	五、九九
十二月限	六、〇二	六、〇八
一月限	六、〇〇	六、〇六
三月限	六、〇三	六、〇〇
豆粕現物	一、八二〇	一、八二五
十一月限	一、八二〇	一、八二五
十二月限	[illegible]	一、八二〇
三月限		一、八四〇
豆油現物		九、〇〇
十二月限		九、一〇
一月限		八、九〇

大連特產出來高

	定期	現物
大豆	五二五車	一五〇車

大連特產在荷高

大豆 二八〇車 [illegible]

大連特產前場況

【大連十日發】[illegible]

神戶硫安相場

[illegible]

神戶豆粕

[illegible]

神戶市中相場

大豆現物八八〇 豆粕現物一九〇 [illegible]

砂糖

大阪清算

[illegible]

絲況

大阪綿絲

[illegible]

大阪綿花

[illegible]

大阪人絹

[illegible]

橫濱生絲

[illegible]

爲替

臺銀建値

倫敦	一志二片
紐育	二八弗六分七
孟買	七七留
新嘉坡	五二弗八分三
爪哇	一七五留四分一
上海	一〇四弗四分三
漢口	一〇四弗四分三
廈門	一〇四弗四分三
福州	一〇四弗四分三
香港	一〇八弗四分一
廣東	一〇八弗四分一

電機學校講義錄
■高等(理論・全十二卷、居ながら最新の電氣工學を學び、レコグに容易出來る、內容は同校教程の制度あり)
■初等(基礎・全十二卷、實地上學と算術とをつき混ぜた講義、小學卒業以上に誰にもよくわかる)
東京・神田 電機學校

特許・商標 出願・審判・代理
創業五十余年 案內書
廣井特許事務所
大阪市北區[illegible]二丁目[illegible]三番地

▲電報通信
米株大阪電報通信特に料金勉強毎朝市場立會氣配ウナ電普電交合當日高下及大勢動向突發材料等最も率先每朝托送急電通す料金壹ケ月貳拾五圓特勉日々速報に應ず
大阪北區堂島 電話北千百番
●近藤米株通信社

ドンコ 銀輪

臺中州畜產協會